夕刊 京城日報
夕刊一部 定價金貳錢
發行所 京城府太平通一丁目三十一番地 京城日報社

贈 閲 14.6.22

インキのいらぬ 新朝日 万年スタンプ台

日英通商條約を廢棄 日本品に高關稅賦課

英の對日經濟報復手段內容

ロンドン特電【十八日發】 天津問題を中心とする日英關係は今や正常的解決策を見出さない限り破綻を豫想され、既に對日經濟報復手段は專門家の研究に依つた具體案が既にハリファックス外相の手許に提出され、十九日外交委員會で討議されるといはれる、非公式筋からの確報によれば、同案の內容は 一、一千九百十一年日英通商條約廢棄 二、大英帝國全部に亘る日本品の禁止的高關稅賦課 三、ロンドンに於ける日本の爲替決濟妨害 四、支那に於ける法幣維持並に北中支新政權發行の通貨壓迫 等を含むものと解され、[illegible]

部長級異動

佐々木黃海道內務部長の赤十字社入りに伴ふ本府人事異動は今明日中に行はれる模樣であるが、これにより[illegible]部長、警務部長の一部榮轉異動が行はれる模樣である

我武士道行爲に 佛當局痛く感激

佛租界に野菜を供給

【天津十八日同盟】我方の斷乎たる租界隔絕によつてイギリス租界が國際都市天津の孤島化して以來既に五日、我が嚴重檢索は益々勵行され[illegible]

英國政府の コンミユニケ反駁

在天津軍當局談發表

【天津十八日同盟】租界斗爭の後の經過につき十九日午後一時三十分在天津軍當局談として左の如く發表された
一、イギリス外務省のコンミユニケを見るに本問題を目して[illegible]

駐支佛大使談

【香港十九日同盟】UP重慶電報によればフランス駐支大使コスム氏は十七日UP記者とのインタビユーにおいて左の如く語つた[illegible]

檢問の總指揮 廣田部隊長語る

[illegible]

平沼首相官邸に入る

【東京電話】週末休養のため十七日武州金澤へ赴いた平沼首相は、十九日朝自動車で金澤發同十一時四十分官邸に入つた

英政府の焦慮歷然

【ロンドン十八日同盟】イギリス[illegible]

特別許可證發行

【天津十八日同盟】特一區特三區[illegible]

物動計畫に併行 來年度豫算を編成

本年度より遙かに超過 七億五千萬を下らず

[illegible]

臨時政府 重大決意

天津特別市を督勵對策考究

【東京支社特電】現地各方面からの情報によれば臨時、維新兩政府並びに日本軍占據地域支那人有力者の間では、日本が英の援蔣政策につき最後的強硬態度を決し[illegible]

【天津にて臨井特派員發】天津英佛租界問題に關して〇〇部隊は專ら現地において[illegible]

香港を還附せよ 相當額の賠償金は支拂ふ

支那新兩政府、有志間に擡頭

[illegible]

英佛共同會議 心配は要らぬ

米內海相車中談

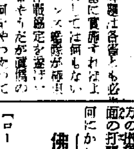

【新橋電話】米內海相は十八日午前九時十分上野驛發[illegible]

毅然たる方針堅持

鼓浪嶼問題の交渉近く再開

[illegible]

要求貫徹を期す 水戶連絡部長官語る

[illegible]

支那紙憤慨

[illegible]

極東問題の對策を練る

ム首相山荘に滯在

【ローマ十八日同盟】[illegible]

佛伊關係を重視

ガイダ紙が論說

【ローマ十八日同盟】[illegible]

殲滅戰續行

魯南各地で

【〇〇十八日同盟】[illegible]

赤外線

[illegible]

府の錄音

[illegible]

魯西亞船 「60」

オロシヤ(四)

土師清二(作) 鋤內節太郎(畫)

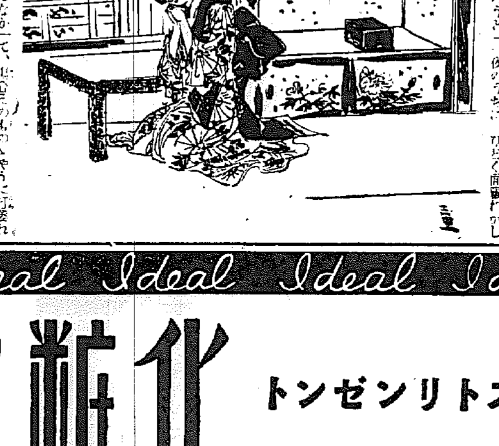

「わしは、黒助を素氣な男だと思つてをる。穢ながら大膽な男だ」
「えッ……」と近江は、いよいよ驚いて、半兵衛を見守るのだつた。半兵衛が嚴談を云ひ、近江を嘲撥つてゐるのだとしか思はれないのだ。
「黒助は、立派な武士で、常識には珍しい男だ」
「さゝ左樣な……」と近江。
「さうだ。こんな事を、わしの立場として云ふべき事ではない」
「いゝえ。そのやうな意味合ひをわたくしは……申上げるのでは決して……」
[illegible]
半兵衛は、さういふのであつた。近江は半兵衛の眞意が何處にあるのか、さういふことをいふのか、未だ解らなかつた。[illegible]

「はッ、參ります」
近江は一禮して半兵衛の研究室を出ると、[illegible]へ行くのであつた。
夕刻になつた。近江が再び半兵衛に呼ばれて研究室へ行くと、半兵衛は既に歸り仕度をしてゐた。
「未だ御處分の御沙汰が無い。これから貴公の本宅へ行く。一緒に參らう」
「お供いたします」
半兵衛と近江は造船所用の小舟に乘つて、深川今川町の近江の本宅へ、漕がせた。
[illegible]
近江は、半兵衛を奧の客間に招じた。
「早速だが、娘御に逢ひたい」
「はい、たゞ今……」
近江は退つて、お幸の居間へ行つた。
お幸は、居間の窓から隅田川を見るともなく眺めてゐた。[illegible]

「近江。わしは今にも御處分の御沙汰があるであらう。萬一、今日中に御沙汰が無かつたら……退けて歸る途中で貴公の宅へ立寄らう。お幸に黒助のことを聞きたい」
「はッ……」
「お幸に逢つてな。黒助のことを聞いて見たい」
「[illegible]娘……」
「いやさうでない」
と半兵衛は笑つて
「近江には過ぎたる娘と見える」
「……」
[illegible]

純国産 マツダ真空管

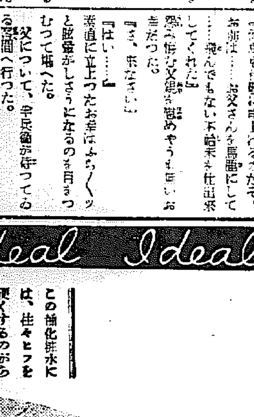

Ideal Ideal Ideal Ideal Ideal Ideal Ideal Ideal Ideal Ideal

アイデアル化粧水 アストリンゼントン

アセとアブラは 夏が近づくほど お顔から出る

従つてお化粧崩れの苦勞は絕間がない。アストリンゼントと言ふこの化粧水はヒフを引きしめる性質をもち、アセとアブラの調節をします 召して置くと化粧がいつ迄も崩れません アセ性とアブラ性の方は勿論、一寸長い外出の時は普通の方でもご利用下さい お湯上がり化粧には絕對に必要です

この補化粧水には、きめヒフを硬くするのがらりますす 本品は特殊酵素を配合して、その欠點が完全防止してありますから、安心してご常用願ひます

五十錢

東京 高橋東洋堂

"苦悶の孤立"に 第三國人の嘲笑
此處に見る武士道日本

天津にて 藤井特派員

白人優越の殺人的排英下に既に五日間の孤立生活をつゞけた英租界は、今や殺氣あたりで氣の狂つたロビンソン・クルーソーだ、世界の耳目の自由を固執して改めずいつまでも頑迷に陥ろうとする背景さうな態度が、今日自ら招つた窮乏の目に半狂亂のザマを見せる因だが、それにもまして彼等を苦惱させるものは"窓に相迫"の現地の國際輿論で、獨伊の防共締盟國が日本に對して絶對的聲援を送つてゐることはいふまでもないことで從つて英方の檢問檢察も"ハイル"と"ヴィバー"の禮に對しては微笑を以て應へる態度だが、それといつて武士道日本の禮節は防共締盟の友ばかりに見せるものではない、昨十八日も萬國橋の檢問檢察を通つた一アメリカ人がしみぐと次のやうに語つて今更のやうに日本兵の禮節を見直してゐた

"ぼくらはカバンの中味位は調べられると覺悟してゐたんですが そんなところか實に氣持よく通してくれますので途中でこちらが帽子脱げのかたちです"——第三國人に對して絶對に一寸も無禮をつくすこの日本の武士道は、日本への好意となつて返つて來ない筈はない、慨せる哉、在天津アメリカ人ばかりでなく殆どすべての第三國人は一齊に次の樣に心配するのである"ロビンソン・クルーソーはこの點さで逆上せねばよいが……"日本軍監督官局は逆上者が何かやらかしても相手にしないで下さい"英租界はその無反省の故に現地における世界の嘲笑の中で"光榮ある（?）孤立"に喘いでゐる

白河の航行遮斷か

天津にて 藤井特派員【十八日發】陸上に已に天津英佛租界の白河御用岸壁は上流は日本橋（日伊租界の國際橋）下流は大胆橋で嚴重なる檢問檢察が行はれてをり十六日佛國汽船一隻は極めて嚴重な檢問檢察を施され、更にノルウエー汽船一隻も約五時間に亘つて檢問檢察が行はれた、而してこの水上御用の檢閲たる白河の航行權に對し、現地當局としては事件の成行次第によつては航行遮斷を行ふ決意を有してゐるもの、如くである、これは不法なる物資の潜入を防ぐ必要を主としたものであるが、白河の航行權に對しては斷じて國際航路ではないとの見解に據いて經理せられるもの、如くである、即ち白河の航行に關しては在租界事件の際にも何ら條約的になくたゞ慣習により各國艦船の航行が認められてゐるもので この點 國際航路であるとの申出でがあるとしても何ら國際的事實なしといふ事に留意してゐる、右に對し英國側は既に早くも上流佛立て汽船の天津航路を中止するなど疑心暗鬼的の行動を取つてゐる一方、或は隱密等により物資を運搬するなどの方法まで畫策してゐるものゝ如くである、然し何ら水上御用の不法物資の輸送に關しては日系露人系の天津碼頭沖仲仕團が日本に對し絶對好意的態度を示して、英佛側の需要に應ぜぬ決意を示してゐるため、この碼頭苦力團の九割迄の努力を有する白系露人沖仲仕團に對抗して目下英佛は協力して、苦力團を新規集めて沖仲仕團を新しく組織しようと苦心してゐる

タンク設置や井戸掘
周章狼狽する租界

天津にて藤井特派員【十八日發】張天下に我當局の斷乎たる正義の方針に基づいた檢問檢察の包圍下に置かれた英佛租界では、周章狼狽して今や將すところを知らぬものゝ如くであるが、十六日來英國租界では日本租界と水道が斷絶してゐることに恐れて、租界内八箇の大タンクに逆日滿水させる事に懸命となつて一般の水道使用量を制限させてゐるが、一方日本租界と獨立した水道を有する佛國租界では租界内に數十ケ所の井戸を鑿井中で、不足の苦力を動員して必死となつてゐる

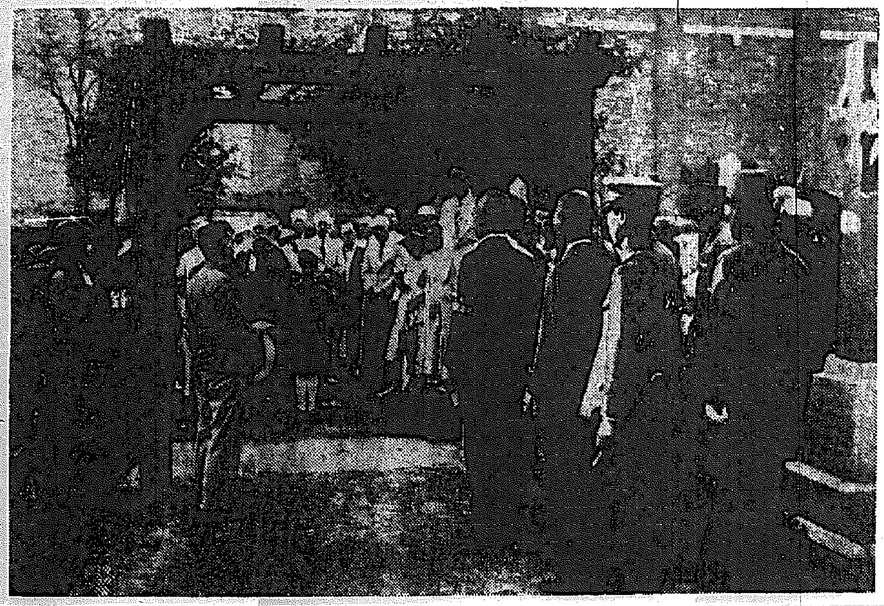

天津より【寫眞】十七日の義和團事件記念日に各國居留民も勇士の墓地に參拜＝航空便

名譽の戰死者

橋本部隊 ▲陸兵中尉 神園治（鹿島出身、京畿道始興郡安養里）

仔豚の下痢
斃死續出に本府對策

國民の孰の子ならぬ豚の仔が次々下痢に斃れ酪農の脅威となつてゐる、今春來京城附近の養豚場に仔豚の下痢症が頻々と發生、その被害も尠くないので本府畜産課では目下これが原因、豫防治療法などを鋭意調査中であるが、從來地方においてもこの種の疾病發生の形跡があるので、各道にも照會實體調査中である、なほ本病は離乳後の仔豚に發生するものであるが、たまには哺乳中のものにも見られる下痢を主徴とする傳染性の惡疾症で、進行性の規則のため國庫の損失も大きいので……

サア買へ あと半分
愛國公債前半で五十萬圓消化

十三日賣出し開始以來三日間で卅五萬圓といふ素晴らしい賣行きを示した愛國公債はその後日と共に益々好調を示してゐるが十六、十七、十八日の三日間には全鮮で十三萬三千五百九十八圓を賣つた、賣出し期間の半ば十八日までの賣上高は四十九萬八千八十八圓で全額百四十四萬圓の三分の一を完全に突破してをり後半期に入れば各商店、工場の賞與も出揃ひ給料日もそのころなので賣行きも急ピッチで發額を消化するものと見られてゐる、なほ、十六日から三日間の全鮮十三道の賣高は左の通り（單位圓、括弧内は累計）

▲京畿五六・六六五（一七四・六三〇）▲忠北一・一一〇（二二・二二〇）▲忠南二・九六〇（二九・九七〇）▲全北一二・二三五（一二六・七〇〇）▲全南五・三三七（五八・六〇七）▲慶北七・〇九八（二五・八四八）▲慶南二一・二三八（七七・八四三）▲黄海三・四三〇（一九・四三五）▲平南五・二〇〇（一四・一四〇）▲平北六・八〇五（三八・九七〇）▲江原二・四〇〇（四・一八五）▲咸南七・〇四〇（二三・九二〇）▲咸北一二・四〇〇（一二・六二〇）

日滿支連絡運輸 統一規定協議會

【東京電話】鐵道省では廿日午前十時から省内大會議室で日滿支運輸連絡統一規定協議會を開催、朝鮮鐵道局からも石原貨物課長、加藤旅客課長出席、上、滿、北、支の日滿支運輸機關代表者が集つて統一の日滿支運輸規則、連絡運輸取扱制度の一元化及び簡易化などに關し協議を遂げることになつた

池田の甘栗

機械工養成
不足に備へ府で實施

事變の長期的擴大に伴ひ、重工業の生産力擴充計畫によつて産業勞働者の中でも機械工の需要は急激に增嵩してをり鑛山機械、自動車機械、電氣工業などの時局産業部門の各工場における職工の不足は相當深刻なものがあるので、京城府時局總動員課では本年度一萬五百圓をもつて平時産業各部門から轉換者の養成に努め機械工の不足緩和を圖ることになつた、その第一歩として近く鍛工、鑄工、鑄造工、フライス工、ミーリング工などの機械見習ひ約四十名を採用し、府内各民間工場に依託九ケ月間養成することになつた、實習中には被服、帽子などを給與する外手當一人當り十五圓を支給する

時局の光浴びれば
害蟲變じて羊毛
なんと栗虫から織物

京畿道農務課では有害の害蟲を何とか活用することは出來ないものかと研究した結果、このほど立派な代用品となることに成功したので……害虫、栗虫獵 なとうく……しくと大喜び……野蚕虫に轉じて羊毛代用……この栗虫は八月頃三萬斤の栗の本場京畿道では……この秋には三萬斤の栗虫を採取しようはりきり道下各郡守宛通牒を發した、栗虫三萬斤は實に約羊五千頭の使用量に相當するので早くも一斤當り八、九十錢の値を呼んでゐるが、これは一方害虫驅除となり農家の副業ともなるので一石三鳥の名案とされ今後その奬勵には積極的に乘出すことになつたなほ栗虫は八月頃繭を作つて九月頃となつて巣立つのを狙つて取るので、學休み中の生徒にも出來るわけ、同課では休暇中中等學校生徒を動員する計畫も樹てゝゐる

【寫眞＝栗虫のまゆ】

馬統峠の殺人 犯に上告棄却

馬統峠の殺人犯金澤龍（三〇）にかゝる強盜殺人事件上告審判決は十九日午後一時京城高等法院で山澤法官、山下裁判長係りで上告棄却の言渡があつた
被告は昭和十二年四月慶南昌原郡龜山面馬統峠で同道居海郡二東面柳始里崔智吉（?）を殺した

十九日朝の天氣概況

高氣壓は千島方面から本邦に張り其の先端は舌狀をなして中島に突出してゐる、低氣壓は南支那及本邦太平洋上にあつて東に徐行しつゝあり又蒙古及沿海州にも低氣壓がある、滿鮮一帶は曇つて北鮮には陸雨あり北支那は晴れてゐる、内地は曇、東北地方は曇、北海道は雨勝である鮮内の氣溫は例年に比し一度乃至三度高い

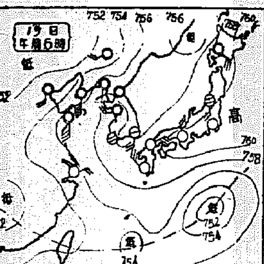

京城地方【今夜】晴れたり曇つたり【明日】同じ一時驟雨の模様
仁川地方【今晩】南風曇一時雨海上は霧がかゝる【明日】曇り勝
京城溫度（十八日）最高二十九度十最低十八度三（十九日）午前六時十七度六正午二十八度

仁川の潮時（20日）

	午前	午後
滿潮	一〇・四	七・五
千潮	七・五	一〇・五

養老院の米代に一千圓寄贈

京城府錦町二ノ一二二金泰殷氏は十七日同院府保護養老院に米代として金一千圓を寄贈した

少年の溺死體

十八日午後二時ごろ京城漢江飛行場前漢江支流に子供の溺死體あるを通行人が發見、永登浦署で取調べると京城府花園町四九勞働者玉龍石の長男鐘甲清（一一）で游泳中に溺れたもの

主家の大金 大膽な少年御用

開城府富町三九三の三青果商朴濟錫氏方の雇人、李鍾權（一七）＝假名＝は、十七日朝、開城京畿銀行開城支店から受取つた主家の現金二千六百圓を懷に行方を晦ましてゐたが十九日午前二時京城西四軒町旅館で逮捕された

國策線に副うて "わらじ"が內地へ

事變の波に乘つて朝鮮草鞋が內地へ進出する賑かな話——皮革木材の統制は洋靴及び下駄の使用節約にまで波及し、これに代つて草鞋が重寶がられてきたが、內地式草鞋には技術の點があり、實用に適しない嫌ひがあるので、鹿兒島聯隊區司令部では先づ草鞋の製造法に內地式草鞋の缺點を改良して聯隊に使用を獎勵すべく、既に朝鮮草鞋十足の斡旋方を本府農村振興課に依頼して來たので、本府では早速調理品を掛けたところこいつは素的だと朝鮮式草鞋の評判百パーセントで、今回更に同司令部より陸軍朝鮮式草鞋三足の注文があつたので、本府では大喜びで早速十七日朝鮮產業協會より同聯隊の手續をとつた

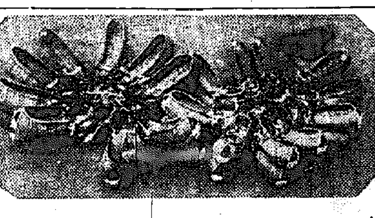

【寫眞＝朝鮮草鞋】

銘酒 大正櫻

銘酒 大正櫻

朝鮮官民に感謝

天津にて藤井特派員【十八日發】天津租界問題について朝鮮軍當局では○○部隊の熱烈な激勵支援に關し同部隊將兵を感動せしめたが、現地○○部隊で大いに感激し在留邦人にこの激勵慰問の内容を示すと共に事件の成行については日鮮官民一體となつてあくまで所期の目的を貫徹すべく非常に張り切つてゐる、苦力數を新規集めて沖仲仕團を新しく組織しようと苦心してゐる

賣る方も制限
百貨店の事變記念日自肅に
料理屋業へも慫慂

京城百貨店協會では來る七月七日の事變滿二周年記念日を期し一般の緊張に一層拍車をかけることゝなつたが精動京城府聯盟では同協會の申出に大いに意を强くし近く府内各料理屋組合、旅館組合等に對しても同樣この自肅的協力自制を慫慂することになつた、なほ百貨店協會の申合せは左の通り

一、七月七日支那事變二周年記念日に際しては三越、丁子屋、三中井、平田、和信の各デパート食堂においては飲物は一切定價廿錢以下にすること
二、ビール酒類の販賣はなさゞること
三、記念日當日には飾窓、裝飾を華美に亘らざるやう、できるだけ質素にすること

自殺・危禍……
命を落す人達

▲京畿道富川郡素砂面錦田政夫（?）は十七日午後零時四十八分京仁線素砂驛附近で、京城行列車に飛込自殺した
▲慶南密陽郡丹場面安金用（?）（二〇）は十七日午後九時五十分マツカリに醉ひ慶全南部線同郡出張所間の線路に寢てゐたが三浪津發慶州行列車に足首を轢斷され生命危篤
▲十八日午後三時四十五分清凉里行列車が成鏡線金校、古木間を進行中、乘客成南定平郡新上面新下里勞働者申相湛（?）は胃腸病が昂じ一時半ごろ服毒自殺を企てたが死に切れなかつた、原因は彼氏と毎日絶えないことを苦にしてゐた

入れるなコレラ
大防疫陣を布く

南支方面の『コレラ』はその後益猖獗を極め蔓延の一途を辿り、さる七日遂に上海に侵入したので本府では『コレラ菌を一歩も半島に入れるな』と防疫の完璧を期することになり、先づ第一次豫防計畫として十七日各道知事宛コレラ豫防注射施行に關する衛生局長通牒を發し、船舶乘込員、漁業從事者及び主要港灣における海産物取扱業者、海上運送又は運搬業者、海上關係營業者と密接な關係ある營業者に對し豫防注射を實施することになつた
右豫防注射に要する豫防液は十七日京畿六萬人分、忠南七千人分、全北三萬人分、全南四萬人分、慶南四萬五千人分、平南五萬人分、平北二萬三千人分合計卅萬人分を輸送したが、これに要する經費として關係道には國庫より二萬三千五百卅圓を同時に手交した

清掃車に積む 盗品のゴム

府清掃課傭人金承春（二〇）は十九日午前七時廿分ごろ、京城驛貨物積卸場から古ゴム卅一貫を竊取し清掃車に積みこみ持出すところを本町署員に取押へられたが、一月以降、鐵、銅、古ゴム等を數十回に亘り竊取し、古物商に賣却して飲興に費消してゐたもの

▲十八日午後七時五十七分江原道新西面院德里五八朴東植（?）は京元線新炭里、大光里間の線路上を步行中清津發京城行列車に刎ねられ頭部を粉碎即死した

結核豫防標語募集

京畿道では結核豫防週間を期し一般から結核豫防標語を懸賞募集することになつた、締切は七月十日、當選は一等一枚（?）に一標語を書いて京畿道衛生課内京畿道結核豫防協會宛送ること、賞金は一等廿圓、二等十圓各一名、三等は五圓三名である

幼兒のトラック禍

京城西大門町二ノ一八二金光浩さん次男海普君（?）は、十八日午後四時ごろ自宅前で遊戯中京畿道交通部屬陽里三四五番鐵道運輸のトラックに轢かれて左脚に全治三週間の傷

スリ御用

京城鍾山町三一〇前科四犯鄭鳳根（?）は、十八日午後五時ごろ府内本町山岸天佑堂前で廣告を見てゐたお上りさん京畿道楊州郡某の洋服ポケットから五圓紙幣を掏つた現場を本町署員が發見、ヨラツと逮捕餘罪追及中

忘れ物の屍女

京城鍾路三ノ一四五飲食店金永柄さん方雇女李吉順さん（?）は、十八日午後十時半ごろ服毒自殺を企てたが死に切れなかつた

芳香 ハイナシン
エロ虫掃滅

呼吸器病科 鳥潟保養院 案内書進呈 別府市新見山町 電話四六〇番

國産最高級 日光ペン 見本へ切手六錢封入御申越 西銀座付御希望ニ 東京小石川區丸山町 日光ペン本舗

株式名義書換停止公告
來ル七月一日ヨリ第六十八回定時株主總會終了ノ日迄株式名義書換ヲ停止致候
昭和拾四年六月貳拾日
株式會社 朝鮮貯蓄銀行

桃屋の桃の露

昭和十四年七月一日ヨリ第六十八回定時株主總會終了ノ日迄株式名義書換ヲ停止致候
昭和十四年六月二十日
株式會社 漢城銀行

Columbia 愈々發賣！ 松竹大船映畫
新女性問答 主題歌
コロムビア時代はレコード
明治座より十九日
この處ヒット版きの主題歌陣に又一つ咲いた花の様な曲！
純情の丘 二葉あき子
乙女七人 ミス・コロムビア
（レコード番號三〇二八〇）

社債償還公告
一、會社合併ニヨリ承繼シタル舊大田電氣株式會社第五回物上擔保附社債第六次定時償還ノタメ抽籤ノ結果左記番號ノ債券當籤致候ニ付此段公告候也
昭和十四年六月十九日
南鮮合同電氣株式會社
記
一、償還金額 金五千圓也
一、償還期日 昭和十四年七月二十日
一、支拂場所 株式會社朝鮮殖產銀行本店
一、當籤番號 五百圓券第八號、第七拾七號、第百參號

ローレル蜂蜜化粧水
蜂蜜の精！
皮膚の美肌と保健にローレル蜂蜜パヘクリームと併用シンれば肌の美化に理想すでおゲソリ後にも最適
全國有名化粧品店 白粧品店

專賣特許・强力殺蟲液
カモ井のキリメツ
蠅・蚊・蚤・南京蟲・家ダニ・油蟲・風羽蟲・衣魚・其他の毒蟲にひと吹きせん滅
發賣元 株式會社 大谷商店 大阪博勞町

三越自慢
恒例 盛夏服 別誂大會
六月二十日より七月十日まで
（三階洋服部）
理想的盛夏服地 パームクロス（上下）三六圓均一 リンネル（上下）
丁子屋

サア これでもか…と 失禮ながら 申し上げたい うまさです
どこの菓子店にもあり 5セン
ボーイー手菓 トウカス

禿げてから ワカミツを知り 口惜しがり
定價 二・三〇 一・七〇 ・四〇
でも毛根さへ失はれなければまだ大丈夫、新性能の强力養毛料ワカミツにお頼り下さい。
（醫藥部外品）

フンドー タカの あるところ 聲價 愈々高し
高杉醬油釀造場

衛生陶器は東陶製品 セメント防水劑はマノール
タイルの御用は OK印
東洋陶器會社特約店 鈴木タイル製陶所代理店 マノール防水劑代理店
吉川洋行
京城府黄金町二丁目（電話本局長七〇六番）

京城府元町一丁目（三越商館電車停前）
平岡内科醫院
電話龍山 一一五一番

島の船唄 田端義夫
新人らしくない節廻しが大評判！
ポリドール

訃告
金泉中學校主任教諭崔鍾植氏以宿患今月十六日午前十時十五分（陰四月二十九日巳時）別世玆以訃告
一、發靷 六月二十二日午前八時
一、告別式 同日午前十時金泉公設運動場
一、下棺 同日午後二時金泉中學校校庭
昭和十四年六月十六日
護喪 金泉中學校長 郎…
親族代表 崔…
友人總代表 …
嗣子 …
御會葬御禮 峯岸和雄

家庭溫泉藥 シロラクチン
シロラクチンの溫泉浴でサラリと治る溫泉の行水は實に心地よく、爽やかです
この御家庭でも「さても工合がよいので毎日使はずにゐられない」とお褒めを頂いてゐます
☆シロラクチン溫泉がどんなに爽快で良くきくものか、先づ御試し希ひます
あせも、ただれ水虫、たむしは
神經痛・婦人病・ぢにもヨク效きます
製造元 盛大堂製藥所

小兒の下痢止 消化不良に ベービー散
お子樣の下痢は徐々に止め決して急に止めてはいけませんそれは誤つた素人療法です
製造發賣元 京城 株式會社 勸井藥房

阪井耳鼻咽喉科醫院
京城府本町一丁目五十二（三越裏）醫學博士 阪井清 電本四二六番

香料 化粧品材料 着色料 染料
獨國ローテエ香料會社代理店 瑞西ジボダン香料會社特約店
東華洋行
京城府花園町九七 電本（2）三九九二番

地方綜合版

流筏と衝突 鑛石船大損害

【新義州】鴨綠江の流筏事故は流筏最盛期に入つて例年通り本年もぼつ〱起つてゐるが十六日午後五時ごろ新義州[illegible]會社の運搬船は[illegible]里から鑛石四百三十噸を積んで下航中鴨綠江中流で夜と衝突、鑛石を流失した、幸ひ人命に異狀なかつたが損害約八千圓の見込

敬虔な禱りを思はせる 半島の慈父南さん

統營視察に隨行して（慶南支局一記者記）

時局に對し朝鮮に關する限り國策の標準に實行が伴つてゐることを心強く感じた……』半島の慈父、われ等の總督は鎭海、慶北一帶の巡行に聊かの疲れも見せず統營灣りの照風丸キャビンで語られる意氣をかう要約した

日程十日を自動車七百五十キロ、船二百キロ、汽車四百キロ、合計千三百五十キロの強行軍、それも從來の如き大名行列ではない『自動車は三台以上つけるな』この嚴命が徹底的に實行された丸腰行脚である、天神山の百姓光右衛門爺さんが助さん格さんをお供に諸國見物の圖といふところだ

◇……◇

十九日夜來東萊着六時過ぎといふに、十六日は早くも七時半出發、釜山北濱府營棧橋から照風丸で航程四時間半の統營に還航だ、午前八時かつきり棧橋を離れた照風丸は油を流した樣な海面を滑かに遠ざかる、總督日和だ、霧は低いが殆ど無風に近い海面は小波も寄せぬ、吉い航海だが人々の如き海であるくこの日[illegible]なれども淸高しの一代の名稱も今日に關する限り無關も及ばぬ靜かな航海である

◇……◇

船首甲板に陣取つた總督は慶南の若者も凌ぐ御元氣と熱心さで山澤知事、西田水産試驗場長、宮良警察部長を呼び寄せて管內狀況や移り觀る氣物を對象とした質問が飛ぶ

殊に目には相當自信を持つてゐるんだが總督の元氣には恐入るね、アノ疲れぬと飯がまづい――たさうだよ、試驗場長に吾つて襲つて瞬時の懇談行だ……

總督のかくしやくぶりには流石讃嘆の山澤さんも兜を脱いでござる海の畠だけあつて、總督さん自慢の國策代用品時代の新品が山積みの試驗場の陳列[illegible]『めくらうなぎ』は海洋の[illegible]、鮫皮、鯨皮、[illegible]みの皮革などが[illegible]れで上の[illegible]つた代物だが、[illegible]目の覺めるやうな手藝品、[illegible]ゴム靴、何んでもござれ、國策花壇に[illegible]皮革、手藝品、同代用品の[illegible]を[illegible]つた、

『ホホウ、これは立派なものだ しつかり勉強してくれ……』總督はこの代用皮革『めくらうなぎ』『いるか』『あざらし』『ふか』の皮などと水産試驗場の國策製品に興味を惜まぬのであつた

◇……◇

引潮に逆ふ船足は豫定に遲れて午後一時十分やつと統營着、海岸通りには朝鮮らしい烈日にめげず

寫眞＝照風丸甲板で山澤知事の說明を聽く南總督 ＝檢閱濟許可濟＝

護子の歡迎だ、慶尚南道銃後家族に懇ろな慰問の言葉をかける總督の姿は半島の慈父としての同情と皇軍の大先達としての感謝に〻敬虔な禱りを思はせる尊い姿だ

海運會社、水産學校、貞梁里、

慶南班、太閤堀と熱心な巡視は豫定のプログラムなど凡て無意味な存在で、到着三十分延、巡視一時間十分延、結局統營出帆一時間四十分も遲れてしかも倦む所を知らぬ熱心な巡視、しかも事に關し物に觸れて諄々と說いて倦まぬ總督である

區長紹介の愛國班巡視の時などは特にさうだつた、百名を超えるであらう部落愛國班員が部落集會所に整然集合して待つを見るや

『總督が來るといふので皆さん忙しいのに集つてくれて嬉しいが愛國班といふものは十戶組が班長を中心として、しつかり理解し合ひ思ふ存分の活動が出來るやうにならねばいけぬ、迷惑だらうが各班ごとに集つてくれ』

總動員の細胞強化に異常な熱意を示す總督は寸隙もない日程をこの僻地の小愛國班にまで充分な理解を說き、班員全部に懇ろな顏觸れを探つて激勵する總督さへ敢てする熱心であつた、そして

『總動員は昨年七月一日結成式舉行以來、一年ならずして全鮮に大體の機構が整ひ、まさに愛國班の編成に及んでゐることは滿足に堪へぬ、しかし官民民衆に接觸する部面に於て尚十分理解されてゐないやうに思ふ、一層民衆の認識を深め官民一致、一段の努力を以て時艱克服に邁進せねばならぬ』

と幾多の實例を擧げて懇に入り細を穿つ訓話を[illegible]してやまぬ總督であつた

◇……◇

歸りは七時の照風丸の船脚は十時そこ〱だらう、六時釜山入港の豫定が八時十五分まで延びたにも拘らず、ます〱元氣な總督は隨從の新聞記者をキャビンに引見して既報の如き重大な談話を[illegible]

朝鮮に關する限り國策遂行の標準に實行が伴つてゐる』事實を認め『交通路の未だ全からぬ沿岸漁村部のため業艇の用意あるべし』を語り『戰雲まさに至らんとする時、南北に雨の一日も速かに惠されんこと』を祈る總督であつた

◇……◇

本紙、時の野郎子は一[illegible]と感激し、心に輪をかけたるものゝ一[illegible]たが、わづか二時間足らずの巡視のために無理とはいへ港内九時間の航路はるかに往く總督の慈父の心の如何にすべきか』の慈父の心情なればこそである【慶南支局記者】

家出の妻歸る

【釜山】十七日午後九時ごろ釜山棧橋附近を徘徊中の內地人婦人を釜山水上署員が發見、不審で本署に連行取調べたところ、右は京城府西大門町一ノ七六林貫の妻ゆふ（二七）と判明何れも假名＝でかねて龍山署から手配中の家出人と判明、直ちに夫貫を傳[illegible]

天人ともに許さず

英人死せずんば戰禍止まず…と 元山華僑も反英大會

【元山】『英人不死戰禍不止』…この熾烈な排英スローガンを掲げる元山の華僑反英大會は十八日午前十時半から中國の新政權を謳歌する在留華人多數が參加して盛大に擧行された、會場にあてられた府內香日町の中華會館は定刻早くも押しかけた華僑達の群でギッシリと滿員、正面の壁には五色旗を中心に[illegible]の反英標語が貼られ氣勢を添へ、かくて田中華僑會長が開會の辭を述べ、張元山領事、李[illegible]中華新民會長、西田元山府尹[illegible]諸氏が交々登壇して東亞新秩序[illegible]、各地の中華商會、東京の英大使館、京城その他在支英總領事館等へ通電し飽くまでも友邦日本の聖戰遂行を明かにし、新政府ならびに日本帝國の萬歲を唱へて正午盛況裡に大會を終つた

◇宣言 日支事變始まりて早くも將に二年、我等中國民衆は速に平和の克服と新興政權の確立を期望せるに拘らず、頑れる歐米依存容共抗日政策に迷へる國民黨軍は依然として頑迷なる抗戰を續けつゝあるは痛恨に堪へず、殊に傳統的老獪なる英國はその間漁夫の利を占めんと企圖し數多の武器借款を貸與し以て終了すべき事變を長びかすに至りては天人倶に許すべからざる行爲なり、更に彼の租界に於ては共產抗日分子を庇護し新政府の要人を多數殺害し新政權の進展を阻害する行動は更生中國民衆の絕對排擊する所なり、我等上友邦日本と互に[illegible]することく繁く終始新政權を援助し、興亞秩序の根源たる英國を排擊し速に新政府統治下に歸屬せしめられん事を要望す、茲に華人は擧つて中國民衆の先鋒となり排擊に邁進す

牛島の緬羊政策を 氣に病む濠洲 又は防共國の誼みなど ……德島丸船員の話……

【淸津】十六日白き化粧の緬羊群を遠く濠洲から運んで來た郵船德島丸、同夜[illegible]十七日午前六時一緒に積んで來た肉、鑛石などを陸揚げのため內地に向つたが船員は次のやうな興味ある話をもたらした

◇……本船は濠洲航路から印度航路に轉じたもので今回の航海は臨時である、先月廿三日シドニーを出帆、途中ブリスベーンに寄港後、眞つすぐこちらに向つて來た、緬羊は無事送り屆けるのには相當苦心したが、幸ひ元氣で陸に揚つてくれたので安心した、濠洲では緬羊を海外に出せば將來濠洲の羊毛が賣れなくなるだらうと緬羊の輸出は大分問題になつてゐるが、今のところではカンテラ總督が日本に好意を持つてゐてくれるから差當りどうといふことはなからうが、緬羊はなるだけ今のうちに輸入しておく方がよい、向ふを發つときに『日本では朝鮮に緬羊を入れてはゐるが朝鮮は氣候の差が激しく、何種成績はあまり香ばしくなく刈りとつた羊毛は短かくて駄目だ』といつてみたらそれなら心配するほどのことはなからうと安心してゐたやうだつた

◇……濠洲はクインスランド、ニューサースウエルス、ヴィクトリアの三地方からなつてゐる寄合ひ所帶の國で、何れも日本の南進論を氣に病み、まさかの場合は他はどうなつても自分のところだけ無事であつてくれればよいと願つてゐる

◇……本船が歐洲航路に就航した當時は歐洲までの間の寄港地は殆んど英佛の植民地であつたためあまりいい感じを受けたことはなく、フランス人の仲仕などはなかなか言ふことを聞かなかつたものだが、國際情勢の變化から次第に變つて來て一日を比べると獨伊の國民は流石に氣位よく防共國の誼みをしみじみ感じたものである

無期懲役求刑 義母殺し事件

【平壤】去る五月十五日朝、[illegible]の中の[illegible]ことその母妻一と共謀し、[illegible]を[illegible]せしめ[illegible]府內西城里、平壤[illegible]建設事務所[illegible]人[illegible]（三）にかゝる殺人及び[illegible]事件の第一回公判は十五日平壤地方法院[illegible]係の下に開廷、[illegible]檢事は被告に無期懲役を求刑した、判決は廿日

統營の草刈り豫選

【統營】來る八月中旬東京で全國[illegible]大會が開催されるのでこれが選手派遣のため郡農會主催で來る七月初旬巨濟島水產組合地內で豫選大會を開催するが各邑面で二名の選手を出すやう督勵してゐる

新[illegible]は昭和十年四月二十六日同里金[illegible]の妻となつたが、同家の本妻が女兒ばかり產むので今度こそは男の兒を產んでくれといつてゐたが二度目のお產である去る四月またも女兒を分娩、姑に「今度も女なら他所に捨てろ」と罵倒され、カッとなり嬰兒を[illegible]窒死に至らせたことが發覺、この程大田法院に送局された

嬰兒殺し送局

【大田】女兒ばかり產みくさつてゝと姑に罵倒されて若い妻の嬰兒殺し…忠北沃川郡西部四州面蓮里一〇五番地

中には九ツの豆亭主も

學童の妻帶者三百六十八名

咸南の統計

【咸興】僅九ツの豆亭主がニヤ〱たるお嫁さんをもつたご亭主とさては少々あきれかへる人があるかも知れないが、決い先程から傳はつて來た早婚の弊風が未だに殘つてゐる事はあまり珍しいことでもない、道學務課では、この程管下各小學校兒童について妻帶者の有無を調査してみたところ、なんと九ツの豆亭主一名を筆頭に小學校兒童の妻帶者が三百六十八名に及んでゐる、このうち公立小學校生徒が二百八十八名、私立小學校生徒が四十五名、簡易學校生徒が卅五名で、流石に是等妻帶者は何れも端川、豐山、長津、三水、甲山など田舍の學校で、都會地の學校には認められない、これを更に學年別にみれば第一年生が四十四名、二年生が十七名、三年生が四名、四年生が二十九名、五年生が百二十二名、六年生が百七十二名となり、さてこのやうな早婚は學業や生育上に及ぼした影響をさみると學校の報告には概して良好で、しかもその性行もいづれも性良といはれる、ことに豆トウちやんたちもやはり一人前のご亭主と見えて他の學年生達に比べて甚る落着いてをり、擧止が[illegible]

平壤春競馬 三日目の成績

【平壤】春季臨時大競馬三日目の十八日の成績

▲第一、抽新（一、六〇〇）三頭立 1ハツアキラ（中野）二分十秒五分ノ二 2キントキ（前谷） 3タニアラレ（小野）配當二十七圓
▲第二、抽新（一、六〇〇）三頭立 1ナナ（武田）二分五分ノ二 2テンザン（宮越） 3ショウトク（高木）配當十七圓
▲第三、アラブ系抽古（一、六〇〇）三頭立 1カネミツ（宮越）一分五十九秒五分の一 2ミコウカク（船渡） 3ダイヤカネ（千葉）配當三十四圓
▲第四、抽古（一、六〇〇）四頭立 1キョクトウ（武田）二分一秒五分の四 2タイリク（鋼田） 3センショウ（川上）配當十四圓
▲第五、抽古（一、六〇〇）[illegible]頭立 1ミンユウ（古賀）一分五十[illegible]秒五分の四 2オーイシタ 3デアリング（小野）配當十一圓
▲第六、古呼（一、八〇〇）六頭立 1ワカギク（鋼田）二分八秒五分の一 2タチカゼ（宮越） 3ナカゾノ（横村）配當十六圓
▲第七、アラブ系抽新（一、六〇〇）三頭立 1ダイイチメイコ（富谷）二分九秒五分の一 2ゲンゲンセン（小野） 3フクユウ（高木）配當十七圓
▲第八、抽古（一、六〇〇）三頭立 1サイモンド（高木）一分五十八秒五分ノ三 2ミヨシ 3カチヨウ（鋼田）配當十一圓
▲第九、新呼（一、六〇〇）五頭立 1ダイニサンゴ（鋼田）一分五十七秒五分ノ三 2イボセリ（平田） 3シンマツ（前谷）配當十二圓、複一十四圓
▲第十、古呼（一、八〇〇）五頭立 1ヨウナス（宮越）二分九秒五分ノ三 2ホシヒビキ 3トツシン（奧村）配當十二圓、複十圓
▲第十一、抽古（一、六〇〇）五頭立 1エイユウ（鋼田）一分五十八秒五分の四 2テレビジョン（武田） 3コマイサミ（鋼田）配當單三十二圓、複一十六圓二十四圓

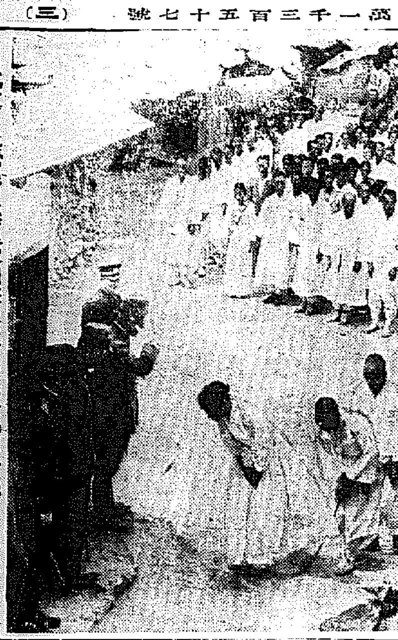

寫眞＝統營邑貞梁里愛國班員を戶別點檢中の南總督（檢閱濟許可濟）

燒土を踏んで熱戰

榮冠は申土、井組に 全鮮庭球慶北豫選

【大邱】本社主催第十六回全鮮庭球選手權大會慶北豫選は本社慶北支局主催、大邱體育協會後援の下に十八日午後一時から三面コートで施行し、出場申込選手は十二組、入場式を行ひ[illegible]の後內田支局長から開會の辭[illegible]から試合に關する注意があつてA、B兩コートで試合を開始したが、當日は燒くが如く炎天で百度に近い溽暑に各選手は燒きつくやうな熱土を踏んで流汗淋漓、火花を散るが如き中に日頃鍛練した腕力と技倆を充分發揮して敢戰し午後六時十分試合を終了したが、今年の優勝旗は申土井組が獲得した、なほ試合成績は次の通り

◇第一回戰◇
大邱（大西・村西）四—一 [illegible]
協體（鄭・金）四—〇 項浦（[illegible]）
協體（[illegible]）棄 [illegible]

◇第二回戰◇
合電（[illegible]）棄 同大（[illegible]）
同大（[illegible]）四—〇 專大（[illegible]）
項浦（金・鄭）棄 道廳（[illegible]）
專大（林・崔）四—〇 專曹（[illegible]）
協體（朴・永）四—二 合電（[illegible]）
合電（[illegible]）四—〇 專府（[illegible]）
協體（鄭・金）四—三 同大（[illegible]）
項浦（[illegible]）四—二 南邑（[illegible]）
業實（內・森）四—三 協體（[illegible]）
同大（[illegible]）四—一 合電（[illegible]）
協體（申・土井）四—三 專府（[illegible]）

◇第三回戰◇
協體（朴・永）四—一 專大（林・崔）
合電（[illegible]）四—〇 項浦（[illegible]）
協體（鄭・金）四—一 業實（內・森）
協體（申・土井）四—一 同大（[illegible]）

◇準決勝戰◇
合電（[illegible]）四—一 協體（朴・永）
1—4 6—4 2—4 1—4 0—4
協體（申・土井）四—一 協體（鄭・金）
4—0 5—3 0—4 4—2 4—1

◇決勝戰◇
協體（申・土井）四—二 合電（[illegible]）
2—4 4—6 7—6 5—3 4—1 5—3

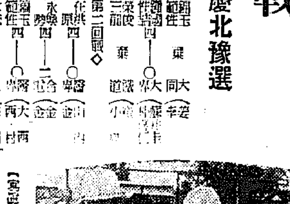

【寫眞＝優勝の申、井組】

參考人として藝妓數名も召喚

府會副議長選擧不正事件

【釜山】釜山府會副議長選擧をめぐる不正事件については既報の通り釜山署で連日夜を徹し取調べを進めてをり、十八日は日曜日にも拘らず池田署長以下幹部も登廳、關係人の取調べを行つたが、當日は更に參考人として議員三名、證人として南濱券番の藝妓數人も召喚され詳細なる訊問を受けた、なほ目下のところでは今後被疑者の範圍はない模樣であるが、一部では更に一名の人物が注目され、事實の取調べの進捗如何では或は留置されるのではないかと見られてゐる

日蔭女の惱み

【大邱】十八日午前八時頃府內南山町一四四申京順（二）がカルモチンを嚥下苦悶中を府戶口調査のため巡回の微山町交番勤務者が發見、早速附近の南山病院に擔ぎ込み應急手當の結果生命は取止めた、彼女は今から十年前府內七星町八六〇微山業金八潛といふ人と末を誓つたが金八潛には妻があつて自分の意の如くならず然も今年八歲になる私生兒の女兒が居て夫の戶籍にも入れることが出來ず最近は金の方から秋風を吹かして來たので世を儚み飮んでゐたものと判明

河童喜べ

【大邱】活行の長天つゞきで水不足のため府營プールの開きも例年より十日遲れ來る廿五日頃から開き、町プールだけは[illegible]地下水を利用して設置し河童達の需要を充たすことになつた、西部、達城兩プールは水道の給水を使つて一般開放する

金賣豪華版

なんと四キロ一萬六千圓 その足で愛國公債

【大邱】一億一心百億貯蓄運動期間第三日の十七日朝府內實業家木村竹太郎氏は鮮銀支店に現れて金塊四千百六十九グラムを一萬六千餘圓に賣却し銀行員を驚嘆せしめ、その脚で大邱郵便局に行き愛國公債を買ひ求め更に一般を驚嘆させた

強剛門鐵軍 來る二十三日 全大邱と一戰

【大邱】強剛門鐵對全大邱軍の野球戰は來る廿三日午後四時から大邱府營球場で開催することになつたが強剛門鐵軍の來邱であるだけに野球ファンの血を沸らしてゐる

平壤に大公設水泳場 二千人收容、監視船も二隻

【平壤】水泳シーズンに入り平壤府では府民の體位向上を圖るため大規模の公設水泳場を設置、一般に開放することになつた、場所は對岸の大同江流域地區から百米下流附近、延長百五十米、二千人を收容し得るもので飛込台二基、脫衣場、休憩場、湯茶場、便所その他監視船二隻に救助者六名をつけるなど至れり盡せりの施設とし五十日間を期間としてゐる

大邱の旱魃

【大邱】大邱中心の農村はいよいよ大旱魃の持久戰に入り府內は各所に井戶を掘る珍風景は日毎にその數を增してゐるが一方大邱府管內の[illegible]は總面積百廿三町六畝、灌溉されてゐるもの二町四畝、涸死に瀕してゐるもの十町一反五畝、[illegible]十町二反步のうち[illegible]五反五畝といふ深刻さを示してゐる、待望の雨は何時降ることやら

故櫻井中尉慰靈祭

【全州】元全北警察部保安課勤務櫻井荒夫氏は去る六日山西省運城南方の戰鬪で名譽の戰死を遂げたが、道警察部員一同はその冥福を祈り且殉職に對して感謝の意を表するため十六日午前十一時から道[illegible]

榮轉一束

【群山】群山警察署高等係巡查部長瀧山一夫氏は十六日附で警部補に昇任、慶北警務課勤務を命ぜられ、尚ほ目下缺員中の群山署司法主任には道警務課の石川道夫警部補が補ふこととなり、これも十六日附で發令

◇

【井州】全北道保安課警部補同井佐藤氏は十六日井邑警察署警務主任に榮轉、同午後本社井邑支局宛に次の通り挨拶を寄せた 貴地勤務を命ぜられ、將來宜しく御指導を乞ふ

◇

【井州】井邑警察署警務主任宮原剛一氏は輝かしい成績を殘して今回[illegible]を命ぜらる

硫安が來ます

【釜山】朝鮮內の肥料不足のため硫安の供給は杜絕の狀態にあるが來る十三日には南丸で三百噸、廿一日には日の丸で三千噸、釜山に陸揚する

朝汽增配

【釜山】朝鮮汽船では月末定時總會を開催するが配當は業績の好轉により一分增配の七分と內定した、尚取締役小畑家芳兵衛氏は任期滿了を機に退任し[illegible]氏は朝鮮郵船員より選任される模樣である

裡里高女強行軍

【裡里】裡里高女では十七日、全校生徒の參加で強行軍遠足を擧行、行程[illegible]往復六里

慶南辭令（十七日）

產業技手（居昌郡）小林浩治 依願免本職▲同（山林課）內田護治 命居昌郡在勤▲同（統營郡）山田秀雄▲[illegible]

手紙上手は立身出世が早い！

▼出征兵士慰問の手紙を始め其他手紙の事なら何でも解る大評判の手紙の本

交際や商取引に手紙が上手だと人から尊敬され何事もうまく世渡りが出來るが、下手では[illegible]同然で思ふ事が充分表はせず[illegible]

常用新案手紙大辭典

景品進呈 いろは引大辭典 常用漢和大辭典

發賣元 大阪市東淀川區長柄西町 國民書院營業所

登錄商標 蜂メリヤス ミツバチ靴下 蜂ワイシャツ 現金問屋 優良メリヤス 新新雜貨 大阪東區南本町四 蜂メリヤス 中川商店

奇妙にタバコのやむ 蜆橋のオゾンパイプ

酸化殺菌力強烈なる本器は呼吸器病を豫防し[illegible]に有効なり 各地有名藥店、百貨店に有り ニセ物あり購入に御注意 定價丸型一圓以上五圓迄 マドロス型二圓以上七圓迄 大阪天王寺區東法院町八八 振替大阪四〇三五九 オゾン商會

アーオーの 結核免疫

有馬・青山・大槻三醫學博士創製

現下の非常時局に際し、青少年の結核羅患、發病、死亡が年と共に夥しきは實に寒心に堪へず、殊に戰後の結核を如何に處理すべきかは國民各自の愼重考慮す可き焦眉の重大問題なりとす。茲に於て可及的早期治療に依り、此の疾患の重大化を未然に防止せられんことを特に醫家諸賢に望む所なり。AOは本邦に於て既に三五〇萬人注射の實績を有し、外國に向つては三〇餘ケ國に進出するの活況に在り。

AOの特長
一、特選菌株の特殊培養………免疫作用旺盛
一、多價ワクチンなり………實用效果大
一、過敏元を含有せず………副作用絕無
一、免疫元の吸收を妨ぐる夾雜物質無し………吸收容易
一、純粹の免疫元より成る………抗病力喚發
一、完全なる自然死に陷れる菌體の免疫有效成分………絕對無危險
一、付等の處理も受けず菌の免疫元性を害する………免疫元の自然性保持
一、效力檢查を經て市販せらる………效能不變

AOの適應症
肺結核、眼科結核、肋膜結核、皮膚結核、外科結核、特に初期肺結核、及眼科結核、喘息等に對して著效ある事實證せらる。潛伏結核、淋巴腺腫、虛弱體質、結核疑症、特に腺病質並に結核の疑ある個體、殊に小兒男女青少年等に對して體位增強の爲め應用せられ效果顯著なる事も證明せらる。AOの質疑應答 AOに關し並に結核の質問には懇切迅速に弊店學術部より應答す

（解說贈呈） 發賣元 須美商店 大阪市東區北濱四丁目四〇番地

確固不動の效力 淋疾新療藥 カワカワハルツ王劑 Aトリート 本舖 大阪 盛大堂製藥所

イゝコテ ネンネ オメザニ グリコ

カゴメ ケチヤップ 最上の品質に最大の売行

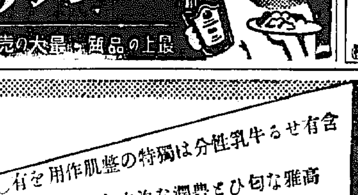

朝鮮汽船出帆廣告

一、釜山出帆 濟州行（急行）每日 午前十時 麗水行（急行）每日 午後八時 馬山行（急行）每日 午前九時半 木浦行各港寄港 每日 午後一時 元山行（急行）月廿四日 午前九時
一、木浦出帆 濟州島行 鬱陵島行 一日、十日、廿五日（每日）夜半十二時 木浦行各港寄港每月 午後九時
一、元山出帆 釜山行（急行）十月廿四日 夜半二時

法人登記公告

一、[illegible]金融組合（變更）昭和[illegible]年[illegible]月末日ノ現在ニヨリ出資ノ口數及拂込ミタル出資[illegible]ノ總額ヲ左記ノ通リ變更ス（一）出資ノ總口數[illegible]
二、安[illegible]金融組合（變更）昭和拾四年參月末日ノ現在ニヨリ出資ノ口數及拂込ミタル出資ノ總額ヲ左記ノ通リ變更ス（一）出資ノ總口數四千七百八拾口（二）拂込ミタル出資ノ總額金參萬壹千六百六拾[illegible]
右昭和拾四年四月貳拾七日登記
京城地方法院永登浦出張所

H.83

品質經濟ともに優れた科學的純良品!!

牛乳石鹸

本舖 大阪 共進舍石鹸株式會社

健康美！ 肌百年の

含有せる牛乳性分は獨特の整肌作用を有し
高雅な匂ひと豐潤な泡立ちは得も云はれません
刺戟性なき故決して皮膚を荒す事がなく
爽かな使用感！そして後肌を健康に整へます
使用量僅少で充分に淸淨効果を發揮し
浴け崩されず最後の一片まで使用出來て經濟的です

原料の精撰 工程の吟味 經濟的配慮

趣味と學藝

水山淸水氏筆

愛國への陣痛【4】

―朝鮮文壇に於ける自己批判―

金文輯

だがここに、なにせかれてもおいそれとその眼前に右から左へと拂ひ退ける世情があつた。この世情こそは最も不幸な、それこそ又のつぴきならぬ種々の先天的後天的事情に結ばれてゐるものであるが、（愛國心にも通ずることの運動に大向うを張つて乘り出した身の程知らずが（名前は遠慮）この世情に就いては今日まで僕はさまざまな角度から直接に間接に斷續的に向けて論じ合つた事だから、それに又こゝでは云はぬものとしても、もう大分繰返して來たことでもあるから細かくは云はないことにする。

いづれにもせよ、この事件に……

―この歴然たる反作用は、目で後だつた作品「裏切者」は一級の作品的な理論が見解の下で、時こそ來れ！これでこそ十年修定の事業を二、三年で仕上げることができるんだと、辻褄の合はぬ見當をつけ、内心誤ながら路を間違めて立ちつつ……

京日歌壇

晩春初夏詠 北原白秋選

平北 安見公枝
仁川 松岡淑雄
龍山 福田淳
京城 幸塚嘉代
全南 是永蓼子
京城 有賀秀
京城 山路朝太郎
仁川 柳博久
元山 齋藤壽子

夏季雜詠

六月三十日締切▲官製ハガキに一人一枚三首限り記入し京城日報社學藝部「京日歌壇」あてのこと

バツクミラー

……の堅山坦氏は今度出品した「嶋の雨後」を三日で描いたといふ腕達者な人……

不連續線

期限後

原稿の執筆を頼んでも、承諾して置きながら、なかなか書いてくれない人がある。……

もしも、その人が締切を承知した場合に……

"授業料"本讀み

あすから撮影を開始

……朝鮮映畫のスタヂオが建て延びて"授業料"の撮影を一時見合せてゐる高麗映畫社は第二回作品に京日小學生新聞總督府學務局……

學藝だより

◇ボトナム短歌會五月例會二十五日午後一時から……

今晩のラヂオ

六時童話（城）▲……

面目を施した林茂氏

東京聖樂專門學院に新校舍

……伊太利大使アルデマーニ氏等が主賓として既報の通り去る十二日午後二時から東京麴町區萬平ホテルで今後の日伊親善音樂會について……

【寫眞說明】右より丸山鶴吉夫人、澤田外務次官夫人、ジヤコモ女史、白鳥大使夫人、吉村千鶴女史、長野夫人、後列右より鈴木中將、アレッシイ夫人、アルデマーニ氏、ブルネッテイ夫人、アウリッチ氏、鹽谷夫人、林茂氏

宗教と生活

我觀滅私奉公

華山大義

【臨濟宗朝鮮布教監督】

私共の日常生活を靜かに檢討するに、その根柢をなすものは、愛首の一念心である。……

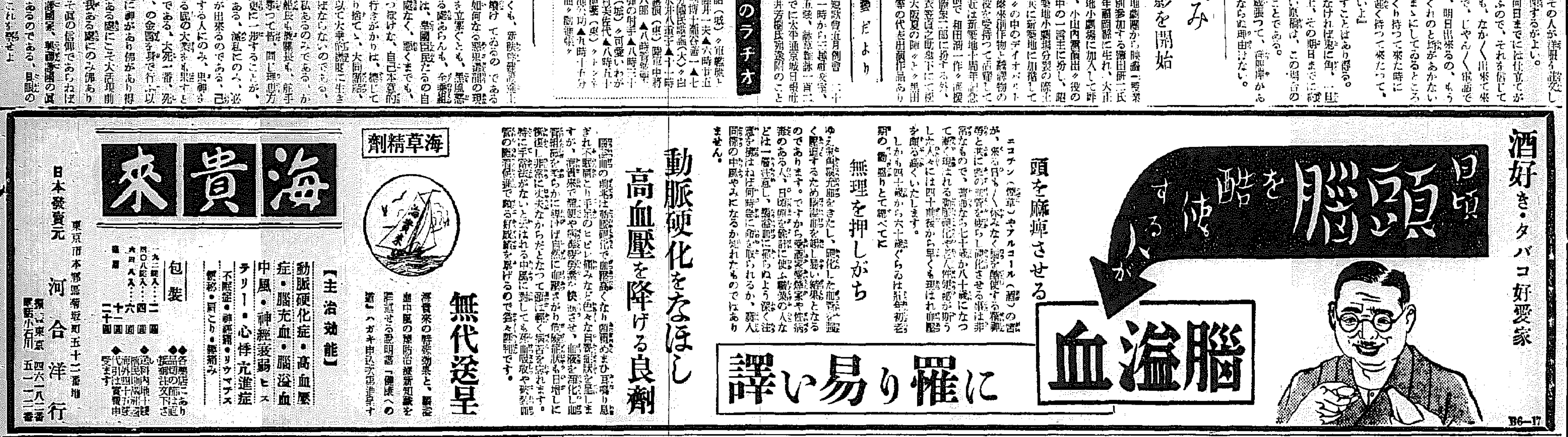

京龍館 ……
明治座 松竹キネマ 六月十九日より二十六日まで
新女性問答
ニユース
若旦那こゝに在り
京劇場 ……

7.20	4.20	1.30		ニユース
7.30	4.30	1.40	10.50	征譜
8.40	5.40	2.50	12.00	長谷川一夫
9.00	6.00	3.10	12.20	ロッパの子守唄

黃金座 山江戸の惡太郎 ニユース ボッカチオ

6.10	1.40		山 ひ 誓
7.25	2.45	10.30	江戸の惡太郎
9.15	4.35	12.20	ニユース
9.25	4.45	12.30	ボッカチオ

阿波共同汽船出帆
北日本汽船出帆
野口商會
浪花館 東寶映畫 各社ニユース 富士の男 伊達 喧嘩商會 船出は樂し
朝日座 中村種春 大津小萬
中央館 大每ニユース 大陸の花嫁 富士怪俠
喜樂館 日活 指輪のワルツ 血染の手形
京龍館 小三叫わが心の野武士 ユーモア 國民譜

柳生旅日記

（181）小金井盧洲演　若槻六郎繪

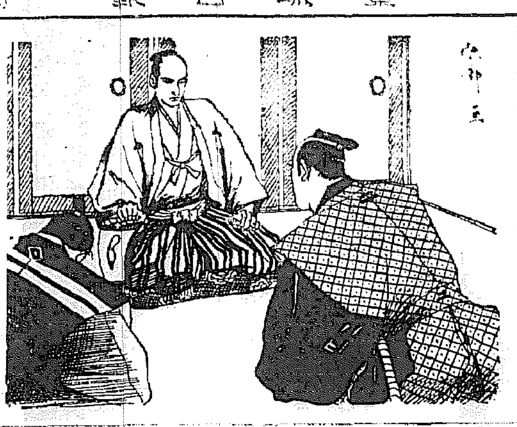

代官恐入る

十兵衛先生[illegible]柳生但馬守[illegible]が、[illegible]代官は[illegible]但馬守様の御舎弟[illegible]まりますから

「恐へい、[illegible]にもまれ、恐れ多い柳生の御舎弟[illegible]くも将軍家のお手直し役、大和國柳生の御領主[illegible]に無禮であつた」

「イヤ、決して[illegible]を申すのではない。拙者は但馬守の舎弟十兵衛三厳と云ふ者ぢや」

「ハッ」

代官大竹重兵衛、[illegible]てよく〳〵見れば、最早[illegible]所も定かならぬお召物なれど[illegible]三厳殿、半ばおぬは噂に聞く十兵衛先生の人相、片眼が[illegible]きお顔ながら、何處となく威厳[illegible]有様に、いよ〳〵[illegible]竹重左衛門、[illegible]て十兵衛先生のお手を取つて[illegible]に居ね、其身は[illegible]

「恐れ入り奉ります。それにしても先生のお[illegible]申すには[illegible]が致しましたか」

「されば、其處でおこれで[illegible]ゐたやうにブル〳〵顫へてゐる其方共は[illegible]ではないか」

「左様で……ウーム[illegible]、青木、の二人だ」

（ト来た……）

貫禄、青木の両人、[illegible]心地もございません。

「イヤ〳〵下役の者を咎めるには及ばん。拙者が[illegible]ではないと申したところ、[illegible]問ふ[illegible]ではない。何でも[illegible]代官が取調べると申した。[illegible]」

「[illegible]。[illegible]法なこと[illegible]よ[illegible]」

「ア、[illegible]な。」

「これは相当名大下に聞く柳生の大先生でございましたか。如何なる間違ひか斯かる御身分あるお方に不浄の縄をお當て申し、只今までの無禮の段々洵に恐れ入りました。何卒お許し下されますやう願ひ上げ奉りまする」

これを[illegible]めた下役の面々[illegible]して

「御同役」

「何だ」

「どうしよう、あの方が有名な柳生十兵衛先生だとの事。昨夜縄を掛けたのは貴公と拙者だ。申譯に切腹でもしなければならないぜ」

「え、ッ……拙者は只ホンの少し手傳つただけだ。大方は貴公がやつたんだから、これで同罪とは情ない。拙者が二分なら貴公が八分だ」

「第一、[illegible]は今日まで腹を切つた事がないから[illegible]りたい……」

[illegible]度も[illegible]なんぞ切れるものではございません。下役の者はもう真蒼になつてガタ〳〵顫へてをります。併し十兵衛先生、左様な事には少しも心にかけられず、ニコリ笑つて

「イヤ〳〵、左様にあやまられては却つて此方が迷惑いたす。決して罰するには及ばん」

とのお言葉に重左衛門も漸くホッとして

「拙者も縛られた事は[illegible]りした事がないから面白からうと思つて縛らしたのだ。彼等とて予を柳生の倅十兵衛と知つたならば、まさかに縄を打つやうな事はなかつたであらうが、職務の中に立ち交つてゐたればこそ同罪と認めたのぢや。決して咎めるには及ばぬ。其方の[illegible]下の冠瓜田の[illegible]。左様な所へ立入つたのは此方の過失である。其方日頃の申付けが悪くなければそれでよい。併し牢屋の中の不潔さ加減には恐れ入つたぞ」

と輕く流して十兵衛先生、別段厳しく咎めやうともなさいませんから重左衛門は只々恐れ入るばかり、下役の者もこれで漸く安心をいたし、一同先生の御仁徳を讃ひ合つてをります。

SHOE POLISH RICHMAN リッチマン

高級油性靴クリーム 靴専門店、百貨店 有名洋品店にあり

京城出張所

整髪は チック時代 紳士も御婦人方も！

従来チックと云へば、殆ど舶来用、家庭用の需要に限られてゐた様ですが、近来俄然なる國産チックとして、有名な丹頂チックが、其の高級品らしい品質により、一流理髪師、美容師に好評を博し、この頃では丹頂チックと云へば整髪の際には欠くべからざる品となり、家庭は勿論浴場に、旅行にあのユニイクな「白い筒」がポマードや香油を駆逐して、盛んに愛用せられてゐます。

輸入品にも外國品の輸入禁止、國産奨勵品の発掘といふ、この二大現象の結果、いろ〳〵のチックが殖えて来たやうですが、何よりも大事なことは"チックの"固さ""感触""香り"の三點です。この三つがうまく調和されてさへ居ればどんなに永く使はれても新しい品と同様最後まで、使つて続けますが、粗悪品ですとネバが悪り、或は香りがぬけ或はカチ〳〵に固り、手がつけられぬやうになります。

さうした缺點を完全に除くべく容器に入れて作られたのが丹頂チックで前衛のポマードの如くつけた後がテカ〳〵と光つたり、ダマラない臭気を放つ事なく、落付きのある自然の光澤と優雅な香りとを備へ、洗髪は容易で、整髪にも携帯にも手軽で便利な點、夫々その製品らしい人気は、全く、如何に優秀なる存在として、紳士方に歓迎されてゐるかの證據です。しかも一本で相當期間使へますから他に比べても経済的です。

更に御婦人方の洋、和髪のくせ直しにも、パーマネントのお仕上げにも上品で髪型を永く保ちますから理髪の上に、ハンドバッグの中に、そのスマートな近代的容姿を至るところで、よく見かける様になりました。

食、汗や埃にべタつかぬ、軽快で明朗な感触ですから、殊に初夏の整髪料として、第一等です。

テイチクレコード

婦人従軍歌 壽々木米若

愛國文藝浪曲

旭味 アサヒアヂ

日本一 純結晶調味料

KATO

下痢腹痛嘔吐新薬 カトウ百毒下し

家庭常備救急藥 カトウコロダイン

皮膚新薬 ハウトハウト液

伊勢四日市市 加藤翠松堂

ミツカン酢

蛸日く ミツカン酢なら 本懐至極

中埜酢

殺虫液 フマキラー

あたらしく發明されて、素晴らしい、評判になつてゐる、この新洗顔料の「キキメ」を、お試し下さい！

専賣特許

ニードー 洗粉 キキメ

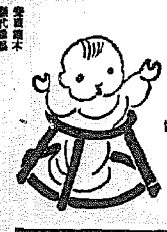

ネオブル 育ちに 虚弱児は ない

安産・強兒

ネオブルトーゼ錠

株式會社 藤澤友吉商店

キングレコード

ファンにとつて聞き逃せぬ絶對的名主題歌

愛憎の書

二人ゆく人生　稲口静雄　松島詩子

愛のいばら路　筑波高

一番キクヨ

雞冠蚊とりせん香

계관모기향

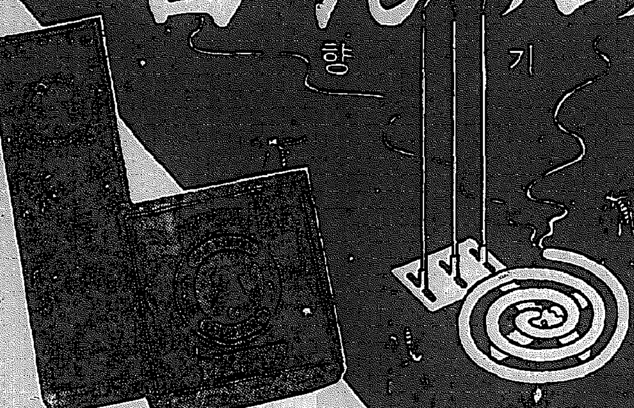

何故蚊とり線香は雞冠に限る？

(1) 効力は眞似られぬ

雞冠の絶大なる信用は實にその効力にあり。蚊の落死するのは雞冠に限る

(2) 徳用だからです

火持は他品の二割以上も長いから結局大徳用です

粗悪品に御注意！

お買求めの際には、必ずケイカンと御指定下さい。

元祖 老舗

専賣特許

人畜絶對無害

大阪 大日本除虫菊株式會社

ライオン歯刷子

この毛の品質 この毛の植え方

此處に御注意

▲歯刷子の毛で、これ以上のものはないと云ふ最良のものを選びました。こんなに永持ちする歯刷子は他にありません。

▲毛の硬さは、大人の丸剤迄が揃つてゐる歯槽膿漏の豫防上、有効なマッサージをするのに適してゐます。

▲毛の植え方は水きりの具合のよいやうに出来てゐますから頗る衛生的です

▲柄は骨製ですから、曲つたり捩つたりせず歯の隅々まで清掃出来ます。

▲衛生上必要な煮沸消毒が完全に出来るのも骨製なればこそです。

◇其種類◇ 大人向として、一號二號、三號の各號、お子様向として、四號、五號、大號幼兒用の各號、別に歯齒用あり。

ライオン歯磨本舗發賣

ライオン歯刷子 二號形

今日の視覺 石炭需給問題と日滿支關係

府内の石炭需給狀態は依然逼迫化してゐる。元來朝鮮は消費の大部分を占める燃料たる良質有煙炭に乏しく從來年々内消費の不足分は

毎年内地及 滿洲からの輸移入炭に依存してきた、然るに最近日本内地の炭況は著しく逼迫を告げ、加ふるに貨車及船腹不足に基く輸送不圓滑も手傳つて内地炭の朝鮮移出は俄かに非圓滑されてゐる、一方滿洲炭の輸入について

同時にこれ

現地側との

朝鮮石炭中央聯合會の結成

朝鮮の石炭問題再檢討

打つて一丸 とした統制

日滿支石炭

小麥の收穫豫想は一割八分增の見込み
出廻り控へ製粉界活況

製粉原料たる小麥の本年度收穫豫想高は前年度に比べ一割八分增の二百四十萬石の收穫が見込まれてゐる、從來收穫高の三、四割が農家自家用として消費され殘餘は麵子用、菓子用として消費されてゐる、然して鮮內製粉工場の小麥粉生産高は大體二百五十萬袋にのぼつてゐるが近來滿洲國における小麥粉需要を緩和するため朝鮮粉の對滿出荷が著しく增勢を辿つており、昭和十一年度の八萬八千袋から十二年度は百二萬袋となり昨十三年度には一躍七十五萬袋に激增してゐる特に本年度は去る五月迄に三十六萬袋に達してゐるので恐らく本年度は内地粉の移入難に大差なき限り對滿出荷は八十萬袋を突破するものと觀られ原料新麥出廻りを控へ製粉界は活氣を呈してゐる

證券手持高增加

京城手形交換所調査六月十五日現在の京城組合銀行有價證券手持高は

淡水魚養殖は現地調査の上で
加藤技師內地よりの歸任談

貿易協會總會

東拓總裁一行のぞみで北行

撫順炭の定量確保を洋灰業者は要望
本府當局も種々對策

輸出鮮産ミール二重檢査を撤廢
農林省も事情諒解

輸出の鮮産ミールは朝鮮側で輸出檢査を實施してゐるに拘らず更に内地にて再檢査を施行され、これに依り朝鮮側の受ける負擔は尠からず、重複檢査の弊害は既に鮮産ミール業者から非難されてゐたが、今般かねてより内地農林省に對し朝鮮側檢査の認承方を懇望してゐたが過般東京で開催の水産物輸出振興打合會で内鮮折衝の結果、農林省においても朝鮮の事情を諒解するに至り、重複檢査撤廢の決定を見た

鰯漁獲好調

本年は試驗的配給
鹽鰯の內地移出に再檢討

ミール共販會社設立は現存の儘

鑛石用麻袋叺 澁谷商會
仁川府仲町 電話長二二五四番

貸出は增加 預金は減
月央組銀帳尻

六月十五日現在の京城組合銀行預金貸出帳尻は預金三億三百五萬一千圓で五月末日現在に比し四百四十八萬二千圓の減少、前年同期に比し九千九百二十五萬二千圓の增加である、貸出は三億八千九百二十萬一千圓で五月末日現在に比し六百九十七萬五千圓、前年同期に比し一億一千二百七十四萬三千圓の增加を示した、内譯は左の如し（單位圓）

藤本ビルブローカー證券
百億貯蓄强調週間
貯蓄は公社債へ！
事變國債 貯蓄債券 の御下命は藤本へ
京城府黃金町二丁目 電話本局②二六九八番

輸出工藝協會創立總會

石炭聯合會評議員會開催

對日關稅設定は反つて英に打擊
鮮産輸出は痛痒なし

朝鮮信託据置

長谷井氏信託入り

東京自工の出張所新設

東拓主要課長入選 總裁歸城後決せん

東拓京城支店管內植付狀況

卅萬貫突破
慶北の春繭出廻り

統營郡好績 二千貫を突破

仁川在米高

晋州の棉作 五割追播終了

株式 日報 內外 寫眞 營業室 期現 短
吉村榮座上門商店
米正期 米界情報
仁川本町

朝鮮マグネ役員決定す

朝鮮マグネけふ創立總會

各地正米市況

京城綿布仲値

一般商品市況

株式 高値は伸惱む 商內は閑散

日先高含み

建設株に買氣 現株市況

▲滿洲物活躍

▲日活大暴騰

米期 一段高く買進む

大進寸退商狀

米界六感

京日卸賣物價

仁川穀物出入

東京國債

朝鮮取引所短期米株式部 株式 期米 太 新田義民商店 2220 2170
法人登記公告
本日ノ動キ
大原證券會社 京城府明治町二丁目 代表電話本局五一二三
短期部 5161
東證券
現物部 6131 6132 6134
創業第二十年 白井株式店 朝鮮取引所取引員
源山本源作商店 京城府明治町
二田原取引店 堅實を誇り親切をモットーとする 京城府黃金町二丁目
三和株式現物店 京城府明治町一丁目
大阪商船株式會社 京城支店
大阪商船航路
泰川出張所
順天支廳

京城日報
朝刊
朝夕刊共十四頁

寄贈 14.6.23 帝國圖書館

輝く一千六十四勇士 殊勳の六十六名に優賞

張鼓峰事件戰死傷も含まる

【東京電話】支那事變戰（戰傷）死者第十一回論功行賞は十九日御裁可を仰ぎ同日午後四時半賞勳局より發表された、この度は石田陸軍少將以下二千六十四名で中金鵄勳章は千九百八十名、田中聖道陸軍少將以下殊勳の六十六名に對しては特に優賞の御沙汰あらせられた、この度の行賞者は北支（山西省）中支（南京附近大別山系及その附近）滿洲張鼓峰方面において昭和十二年七月廿九日以降本年一月十二日の間の戰鬪における名譽の戰死傷者である

第十一回事變論功行賞發表さる

陸軍省發表

今回發表されたる論功行賞は支那事變戰（戰傷）死者第十一回殘員二千六十四名で昭和十四年一月上旬頃迄に主として山西作戰、南京攻略戰、河北殘敵戰、徐州會戰、武漢攻略戰、その他滿ソ國境近く突如勃發した彼の張鼓峰事件などに於て勇戰敢闘遂に興亞の礎として散華した英靈である
右の中殊勳甲として優賞せられたる勇士は合計六十六名で御回都合により發表の運びに至らなかつた者も含まれてゐる。

部隊長として激戰に當り指揮適切にして敵堅陣を突破す
功三旭三陸軍少將　田中聖道（山口縣佐波郡）
晉山西北方の敵陣に於て常に勇敢に部下を指揮し敵堅陣を突破して所命の任務を達成し主力の作戰を有利ならしむ

部隊長として長期に亘り勇戰常に殊功を奏す
功三旭三陸軍少將　石田金藏（三重縣津市）
部隊長として昭和十二年九月出征以來一年有餘河北、山東、山西の各地に轉戰し常に諸種の困難を克服して我に數倍する頑敵を撃破し偉功を奏したるも昭和十三年九月西部山西の阻止戰に於て名譽の戰死を遂ぐ

部隊長として張鼓峰を夜襲し占領す
功三旭三步兵中佐　中野熊七（宮城）
昭和十三年七月三十日張鼓峰の夜襲部隊長として悲壯なる決心を以て夜襲を敢行し豪膽不撓重傷を負ふも屈せず自ら陣頭に立つて率先張鼓峰の最高要點に突入して斃れたるも遂に部隊は完全に之を占領しその重任を全うす

城を挫に討死す
功三小綬章步兵中佐　平野靜夫（鹿兒島）
昭和十三年八月二日來張鼓峰東南五二高地の守備部隊長として凡そ一週間に亘り晝夜空陸よりする猛攻に對して將兵一致寡兵良く陣地を死守し敵に殲滅的打撃を與へその企圖を全く粉碎してその不撓不屈勇猛果敢なる精神力は偉大なるものがある、惜くも同年八月七日逆襲の際陣頭に立つて指揮中壯烈なる戰死を遂げた

肉彈諸勇士
功六旭八步上等兵松尾房作（新潟）▲同同同川村康吉（宮城）▲同同同菅原好史（福島）▲同同同宮川末吉（新潟）▲功五旭七工曹長小林善兵衛（千葉）▲功六旭八工上等兵佐藤信次郎（宮城）▲同同同菊池清治（宮城）▲同同同小林勇（長野）▲同同同仙波兒（栃木）▲同同同齋藤勝治（新潟）
右者各張鼓峰附近の戰鬪に於て敵戰車に對し生死を超越し敢然立つて肉薄攻撃し完全に之を爆破するなど壯烈なる肉彈戰を演じ散華せる勇士であつて實に皇軍の傳統的攻撃精神の具現者である

夜襲に敵陣奪取に成功す功五旭七步軍曹森田好一（茨城）▲夜襲衝戰し敵陣奪取に成功す功六旭八步上等兵池田四郎（茨城）▲率先突入白兵戰を交へ戰勝の因をなす功六旭七步伍長高橋幸太郎（長野）▲城壁攻撃に步兵の突入を成功せしむ功五旭六工少尉相馬次男（栃木）▲敵前渡河作業及城門爆破に成功す、功五旭七工曹長勝野元實（長野）▲戰場の骨幹となり敵陣を爆破す、功三小綬章砲兵中佐山根一雄（山口）▲勇敢無雙の猛將功三旭三步大佐岡崎傳之助（山形）▲勇敢にして捷敏なる騎兵斥候功五旭七騎曹長下野榮雄（兵庫）▲機關銃を以て騎兵戰鬪を有利ならしむ功六旭八騎伍長平岩義文（和歌山）▲トーチカを爆破し友軍の突入を誘起す功五旭七工曹長河原虎三（岡山）▲兵科特有の技能を發揮す▲功六旭七工軍曹橋本[illegible]

[illegible]市（大阪）▲敵石附近川口渡の激戰功四旭四步少佐高橋堅太郎（宮城）功四旭六步中尉西山三郎（大阪）▲山西嶺寺附近の戰鬪功四旭五步大尉堀文吉（大分）▲南江岸聯關に激戰遂に山西の華と散る功四旭六步大尉伊藤比太（三重）▲上海江北大別山に激戰す功五旭六步少尉太田四郎（宮城）▲輕機關銃手として激戰功六旭八步伍長佐藤善吉（宮城）▲江南江北大別山に奮功を樹つ功五步曹長鈴木喜五郎（福島）▲大別山を突破して敢る功六旭八、步伍長佐藤由五郎（福島）▲小隊長として奮戰、岐阜、新店に激戰功五、留光、步少尉福五五郎（新潟）▲富金山及衝天で武勳を樹つ功五旭六步少尉菊地米太郎（新潟）▲決死隊として奮戰す功六旭八步伍長倉重平吉（新潟）▲大別山上の殊勳功五旭六步少尉石井吉平（福島）▲上海武漢攻略戰に奮戰す功五、留光步少尉山崎勝之丞（新潟）▲殺傷統射手として偉功を樹つ功六旭八步伍長八木貞二（新潟）▲好機に投じ率先陣に突入す功五、留光步少尉高倉鐵之助（京都）▲護河及吏河々畔に偉功を樹つ功六旭八步伍長金子松夫（新潟）▲常に身を死地に處して指揮班の任を全うす功六旭八步軍曹大藪林作（愛知）▲上海戰に偉功を樹て大別山系浙江市附近の華と散る功六旭八步伍長坂孝之（愛知）▲上海戰を初めとし歷戰功を重ぬ功四旭六步大尉内山四郎（新潟）▲上海附近の戰鬪に偉勳たり功四旭五步大尉秋山金道（静岡）▲上海を中心に偉功を奏し武漢平地に散る功五旭七步曹長拓植任（岐阜）▲決死突入敵砲兵[illegible]銃を奪取し或は決死渡河敵陣內に據點を確保す功六旭七步軍曹高橋郁（岐阜）▲決死擂架橋に成功し或は蘇州の決死渡河部隊として奮戰す功六旭八步伍長山本萬一（岐阜）▲同步上等兵一川好夫（岐阜）▲龍江碼頭に殊勳を輝かせり功四旭四步少佐森島百（廣島）▲粟金山に輝く偉勳功五旭六步少尉乙部一（三重）▲同同步上等兵井上勇高功六旭八步伍長今村興一（愛知）▲山西嶺石の戰鬪に殊勳を奏せる功五旭六步少尉西岡愛次郎（愛媛）▲同同吉田甲五郎（山形）功六旭八步伍長坂本榮太郎（兵庫）同、同同邑口孫次（兵庫）▲敵軍の退路を遮斷して迂回部隊として殲滅功五旭六步少尉相良達一郎（大阪）同、同同堀江昌一郎（福島）功五旭七步曹長河邊正（鳥取）同、同同吉谷眞光（山口）同同步兵曹長田止夫（和歌山）功六旭八步伍長石松四郎（福岡）功六旭七步伍長井上市郎（大阪）功六旭八步伍長青山正雄（兵庫）▲勇敢にして機略に富み偉功を重ぬ功四旭五步大尉丸山正英（愛知）

△朝鮮關係の分
旭八　趙種根（咸南）
旭八　白孝哲（平北）

△其他主なる將校
功五、旭五、步少佐、諸岡榮治（神奈川）▲同、留少佐、門倉治作（佐賀）▲功三、旭三步中佐、中野麟七（宮城）▲功五、旭四步少佐山田定藏（青森）▲同、步少佐、北原定延（熊本）▲[illegible]信（鹿兒島）▲功五、旭四、步少佐、竹林健平（熊本）▲[illegible]▲功五、旭四、騎少佐、川島正一（岐阜）▲功五、旭四步少佐若井德二（鳥取）▲功五、砲少佐、飯田邦安（佐賀）▲功四、旭三、步中佐松本網（?）▲功四、旭日小綬章、騎中佐、森本浩（山口）▲功五旭四砲少佐、今田英男（鳥取）▲功五旭四工少佐宮田仙太郎（滋賀）▲功四旭三步中佐高田男久人（熊本）▲功三旭日小綬章砲中佐山根一雄（山口）▲功五旭五砲少佐伊藤要平（福岡）▲功四旭四步中佐岡本岩男（鳥取）▲功五旭五砲少佐劔津由中（群馬）▲功五旭五航少佐藤原眞夫（岡山）

全鮮各都市の愛國國債應募高（十九日正午調）

府及邑名	配付高	應募額	累計
京城府	（四二〇、四七五）	三二、六九〇	一五二、四一四
仁川府	（二八、八二五）	五、五三五	二九、八七〇
開城府	（一二、一五〇）	二、〇五〇	一一、七二五
清州邑	（四、八八〇）	一、〇五〇	一、五一〇
大田府	（二〇、五四〇）	五〇〇	八、四一五
群山府	（二六、九二五）	四、〇〇〇	一二、八二五
全州府	（二〇、六〇五）	二、九〇五	五、五〇五
木浦府	（二八、〇二五）	賣切	二八、〇二五
光州府	（二二、三三〇）	五、二五〇	二二、三三〇
大邱府	（四四、四〇〇）	五二五	九、七五〇
釜山府	（五八、三五〇）	八、四三〇	五六、二五〇
馬山府	（一二、〇〇〇）	三三〇	五、四六〇
海州府	（九、一二五）	三四〇	九、六〇〇
平壤府	（六〇、三三五）	ナシ	四四、九三〇
鎭南浦府	（一三、一二〇）	七五〇	九、六八五
新義州府	（二一、三三〇）	二、七五五	二三、七八〇
春川邑	（七、七七〇）	四〇〇	九五五
元山府	（三〇、一五〇）	二二、五二〇	二九、〇五〇
咸興府	（一五、一七五）	三、〇四五	六、五八五
清津府	（一八、一五〇）	二、九五〇	四、四一〇
羅津府	（五、三五〇）	ナシ	一、一三五
羅南邑	（五、五〇〇）	一、一〇〇	二、一九〇
計	（八八五、五一〇）	七七、一二五	四七五、〇三九

事態の收拾を希望

英政府內部に自重論

ロンドン特電【十八日發】イギリス政府は十九日閣內外交委員會を開き、天津租界封鎖問題につき最近の情報を基礎とし全角度より檢討、その結果に基きチエンバレン首相は議會で聲明を行ふものと見られる、同問題に對するイギリスの態度は依然として何んとかして最後の手段に訴へず事態を收拾したき希望のあることは明らかである、しかし日本が強硬に押して來る場合の對策については大體準備を整へ、かつ肚を決めてゐるかのごとくであるが出來得れば米・佛と協力し何等かの局面展開を圖るべく非常手段を取らずして事態を收めんと苦慮してゐる、一方大藏省並に貿易省では對日經濟政策は日本の被る打撃よりも寧ろイギリス自身が受ける損失の方が遙に多い可能性があるとて政府內部に自重論が擡頭してゐることは注目に値する

米に居中調停 乘出し要請か

香港特電【十九日發】天津問題に對しイギリス側は日本の強硬態度に驚き第三國が事件の渦中に飛込みその調停によつて解決を示す一策として問題を收拾せんとしてゐるもの丶如くであるが、當地外人筋に達した情報によればイギリス政府はアメリカの居中調停を懇請するため[illegible]調停に乘り出しのため逃がに天津に飛込かんことを[illegible]と傳へられる、しかしアメリカ側は徹底事態の推移を注視し積極的行動に出ることは避けてゐる模樣である

ロ元帥の激越演說

"躊躇すれば屈辱のみ"

ロンドン特電【十八日發】イギリス諸艦は極東派遣の決定を待つて基地に待機中であるがイギリス海軍の長老サー・ロジヤー・キース元帥は十八日ミドルセツクス州ホンゼーで天津租界問題に關し次の如き激越な演說をなした

今回の天津事件は日本が獨、伊支持の下に行つたイギリスに對する宣戰布告の敵對行爲である吾人は斷乎挑戰を受諾すべきだしかしイギリスがその巨大なる富と卓抜した工業力と人的資源の一切を傾けて一大決戰に突入する用意ある旨世界に示したならば戰はずして勝利は我に歸くものと確信する、この際イギリスが一歩なりとも讓步すれば屈辱を世界に曝すのみかそれに引續き戰爭の勃發は不可避であらう

チ英首相聲明か

ロンドン特電【十八日發】わが斷乎たる決意にイギリス當局は日每に焦燥の色とチエンバレン首相は十九日天津租界封鎖問題をめぐる極東の新事態につき下院において重大聲明を行ふ筈であるが、イギリス當局の報復策は通商斷絶、法幣擁護等經濟的報復の外クレーギー駐日大使の召還も考慮してゐるもの丶如くである

壓迫の意なし

米國務省言明

ワシントン特電【十八日發】アメリカ國務省は天津問題に關し英、佛はアメリカ政府に對し三國共同步調を提案して日本に當るやう說得したといふ噂は全くの浮說である、アメリカはルーズヴエルト大統領の聲明へを主として獨自の立場から必要に應じて對策を講ずる、厦門、鼓浪嶼租界事件については米代表は英、佛代表等と引續き協調してゐるがアメリカの租界に對する態度はその後變化なく權益が維持されねばならず、その方針を持續するはずであると語り日本に對して壓迫を加へんとする考へは持つてゐないことを言明した

斷乎たる方針

杉山最高指揮官語る

【北京十九日同盟】北支派遣軍最高指揮官杉山元大將は十九日午後四時卅分官邸で、在京記者團と會見、百度近い暑さにも拘らず、大將は軍服姿の元氣な顏に微笑を浮べながら「やあ暑いのに御苦勞です」と天津租界問題につき次の如く語つた

北支軍 目下の最重要問題はイギリスが天津租界問題であるがこれはイギリスが租界を中心とする援蔣政策を採り抗日テロ犯人の隱匿或は金融政策の撹亂をはかるなど北支の治安を攪亂してゐるので、この禍を取除き明朗北支を建設するため斷乎檢問檢索を始めたのである、イギリスは今回の檢問檢索を第三國の權益を侵害し更に食糧搬入禁止などを行つて人道上の問題である如くに宣傳してゐるやうであるが

援蔣政策 を採りながら權益を云々するのは新事態を認識せず自ら權利を放棄したものと考へる、且つ食糧搬入については我が方としては出來るだけの便宜をはかつてゐる、檢問檢索に當つては一般第三國人支那人には非常な迷惑をかけてゐるがこれも北支治安確立のため辛抱して貰はねばならぬ、我方としては租界を解消するなどの意思はないがイギリスが東亞の新事態を認識し新秩序建設に協力する樣になるまではあくまで斷乎たる方針を以て進む積りである

英の腰碎け阻止

支那側は躍起となる

香港特電【十九日發】蔣政權側は天津問題解決如何がイギリスの對日政策に重大なる影響をもたらすのでイギリスの腰碎けを阻止すべく躍起となつてゐるが國府機關紙（チヤイナ・タイムス）の十八日紙上で左の如く述べてゐる

天津事件はイギリスがその膨大な極東權益を維持するか、放棄するかの試金石であるイギリスがもしも日本に屈伏すれば、上海、香港は勿論、海峽植民地及び印度を含むイギリスの極東帝國は日本の脅威にさらされるであらう、この危險を避けるためイギリスのとる態度は單なる經濟報復では不充分だ日本に對抗すべき勢力の均衡をはかるため、英佛米の海軍合體を實現、英佛ソ三國軍事協定を極東に延長すると共に軍事的經濟的對支援助を增大、中國の抗戰力を強化する以外道はない

租界包圍鐵條網に

強力なる電流を通す

【天津十九日同盟】租界隔絶六日の檢問檢索は益々強度を加へつゝあるが我が方は左の如く十九日午後十時を期して租界全面に張りめぐらした鐵條網（長サ五十キロ）に一百廿ボルトの電流を通ずことなつた、これは全く無益な犧牲者を出さない手段であつて一般支那人には通文を以てその旨通告した

在天津軍當局十九日午後一時四十分發表　十九日午後十時を期し租界を包圍する鐵條網全正面に電流を通す

皇后陛下 兩國公使に謁見仰付けらる

【東京電話】皇后陛下にはさきに信任狀を捧呈したモシーノアルゼンチン國駐劄全權公使並にメツチエルメキシコ國特命全權公使同夫人に對し十九日午前十時卅分御間において謁見仰付けられた

第一回朝鮮書道展會期決定

招待日　七月一日午前九時—午後四時
會期　自七月二日—至同十一日

全半島を總動員し、日本精神の作興を目指す第一回書道展覽會はいよ〳〵來る七月一日を招待日とし翌二日より總督府美術館に於いて開會することになりました、これが初の名譽を擔ふ入選者の發表は來る廿五日付本紙夕刊紙上に掲載致します

主催　朝鮮書道振興會
後援　朝鮮總督府　京城日報社

本府異動發令

佐々木新道內務部長、土屋大邱府尹の勇退及び咸興事件の責任を明かにする人事異動は十九日午後四時左の如く發令された、今回の異動で責任として日の淺い島山咸南警察部長が全南警察部長へ轉勤咸興府尹が清津府尹へそれ〲左遷されてゐるのが特に注意をひく

これは五月廿八日咸興公會堂において全國經濟調査機關聯合會第一行四十名に對し、咸興府及び商工會議所主催の歡迎會が開催、その席上醉漢土田榮吉氏が暴き違へた內鮮一體論を發表各方面に惡影響を與へた事件に鑑み、本府では南總督の統治方針の重點である、內鮮一體問題だけに調査の上信賞必罰を明にするため、十九日附の官報で當面の責任者である鴨澤咸興府尹を譴責處分に島山咸北警察部長をそれ〲戒告處分に附し、同時に懲罰異動を發令、更迭刷新をはかつた、この異動によつて杉山清津府尹が大邱府尹に榮ぜられたことは三段跳の大榮轉で恐らく本人自身も驚いてゐることであらう

佐藤氏の大邱府尹轉任は明るい人事で好評を受けてゐる、同氏の如き半島行政に對し、深い信念を率直に吐露する硬骨漢などしく〲撥擢することは事務刷新を期すると同時に人間兵頭の特徵を生かすことにもならう、なほ勇退した佐々木忠右衛門氏は岡崎氏の後任として赤十字社副總長に、土屋傳作氏は河野氏の後を襲つて全北道産業部長にそれ〲就任する模樣である

本府稅關長　兵頭　嵩
任本府稅關長（五等）命釜山稅關在勤　岡信　俠助
本府事務官
任本府稅務監督局長（二等）命大邱稅務監督局在勤　吉田　進
任本府道事務官（三等）命平安南道內務部長　朝本　明光
任本府府尹（六等）命咸興府在勤　鴨崎　寅行
道事務官　命咸南警察部長　島山　進
府尹　命全南警察部長

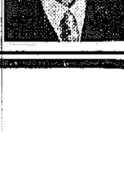

杉山　茂一
命大邱府在勤　同　齋藤　唯平
本府事務官　命清津府事務官　井坂圭一良
土屋　傳作
依願免本官（各通）佐々木忠右衛門
遞信副事務官　尾崎　英治
道事務官　朴　重陽
依願免本官（各通）藤本　路吉
平安北道[illegible]　司田　義介

東西南北

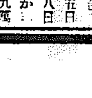

松本さんは京城府內一巡とあつて[illegible]六千圓といふ素晴らしい成績だ[illegible]▲最後に『かういふ狀態だから』[illegible]

『英國對支侵略の史的概觀』本日休載

★堅實無比の會社內容
大同の資産は豊富で堅實で、而も評價は非常に低く、從つてその收益は頗る高率です。

★有利優秀な保險種類
大同の保險は加入者本位で、配當の頗ぶる多い特別養老保險と掛金の極めて廉い普通養老保險の二種の優良保險であります。

大同生命
—本社・大阪・土佐堀—
京城支店
京城・南大門通

10,000,000,000円
★百億貯蓄も何のその！
——一石三鳥の貯蓄法
御國の爲めです、勝利の爲です、そして御家の爲めに我々國民が其の氣になるなら何んの百億、譯もありません
その最上の方法としては確かな會社大同の有利な貯蓄的保險に優るものはありません。

社說 英國は人類の敵
對日報復恐るゝに足らず

英國は[illegible]問題の全面的解決の一般として、現地交渉を一蹴し、外交委員會において對日報復[illegible]を取扱ふべく、その[illegible]中である。その内容として傳へられるところによれば、日本商品への[illegible]、[illegible]植民地における[illegible]の[illegible]、日本[illegible]等に[illegible]する[illegible]であり、その何れかを[illegible]へられる。

であつて、日本としては英國が右の對日報復を[illegible]の事態に立至るであらうとは勿論豫定にいれてゐるのであつて、今更かゝる[illegible]に驚かされるものでなく、既定方針を一貫するのみである。英國が如何なる[illegible]をもつて對日[illegible]に移るか、その[illegible]如何によつては[illegible]英國自身の[illegible]を現はすに[illegible]ではないかと考へられる。◇

而して、英國が對日報復を最後の手段として決定するが如き事あらば、それは日本への明らかなる[illegible]であつて、若しも事こゝに至らば、帝國としては、第三國[illegible]の[illegible]中から英國が[illegible]せざるを得ない。然もそれは當然帝國自身の責任であるとなし、英國が對日[illegible]をも辭せずとなす[illegible]の[illegible]に出づる[illegible]とすれば、世界大戰の[illegible]ともなるべき[illegible]があり、[illegible]

ない。

東亞[illegible]問題の解決は一に[illegible]つて英國の[illegible]にある。然るに[illegible]この[illegible]な[illegible]て對日報復に[illegible]へき[illegible]に[illegible]ものである。對日[illegible]最も[illegible]ものは英國の[illegible]地である。[illegible]最たるものであつて、[illegible]

における英國の行動にかんがみ、世界平和の[illegible]は實に英國であると斷ずべきであつて、東亞に於ける不[illegible]な行動のみに就いてみるも人類の[illegible]であると[illegible]。

共に[illegible]上の打撃は[illegible]への[illegible]を强ひ、更に[illegible]大衆の生活を[illegible]の苦しみに追込むものにほかならぬ。尤も英國は、本國の野心と[illegible]のためには[illegible]地大衆を[illegible]に顧みにじつて顧みないのが[illegible]政策であるが、世界新秩序にあつては、かゝる政策は斷じて許容さるべきでない。日本の決意は[illegible]不動であり帝國の對日戰に米國が[illegible]であらうが[illegible]積極的であらうが、ただ實行の一途あるのみである。[illegible]の對英[illegible]への[illegible]を希求してやまぬ。

第一回全鮮貿易大會
愈よけふ開催
半島業者百餘名出席

對外貿易の全面的[illegible]を[illegible]して開催される朝鮮貿易協會主催の第一回全鮮貿易大會は愈々二十日午前九時より[illegible]町[illegible]會堂において全鮮貿易業者百餘名出席の下に開催される、現下貿易振興の重要性に鑑み本府から總督代理として特に大野政務總監を始め關係[illegible]局長以下關係官多數が臨席の筈である、この種全鮮大會は全く[illegible]めてのことであり殊に滿洲北支の[illegible]展に伴ふ大陸市場の擴大は朝鮮貿易に新たなる發展と飛躍を約束されてゐる折柄、今回の大會の成果には多大の期待がかけられてゐる就中[illegible]日本に[illegible]に[illegible]される外貨獲得の手段として半島の對第三國貿易の今後における進展如何は國策的にも重要なる關心事とされてをり、大會諮

た

一、商工組合聯合會補助の件 過般商工組合聯合會が開催した時[illegible]局[illegible]費として九百圓[illegible]補助

一、昭和十三年度事業報告及同年度收支決算 收入十六萬八千九百圓、支出十二萬九千二百圓

案として上程される第三國向輸出品生産に要する原材料配給の圓滑化要望、第三國向輸出好望品の國内消費を制限し強制輸出實施方要望の件等第三國貿易振興を期する幾多の重要議案が提出され慎重檢討されることになつてをり、本大會を契機に朝鮮貿易は一轉機を劃するものと異常な注目と期待を浴びてゐる

つた、同組合の事業計畫の[illegible]へ△對金、釘の配給懇當△原料木材の加工△製品の販賣△注文の共同引受△必要なる物資の供給△資金の貸付△指導研究及調査

京城商議役員會

京城商議では十九日午前十一時役員會を開催し[illegible]議案を附議可決し

本府當局と懇談
事業遂行に積極的
東拓新幹部乘出す

東拓では新總裁の入城を契機に十九日午前十時佐々木總裁、江口、[illegible]上[illegible]理事打連れて本府を訪問し[illegible]局長を訪ひ、全く白紙の立場に立ち還つて東拓に對する希望を聽き卒直に[illegible]した約二十分間會見のち湯村[illegible]局長を訪ひ、全く白紙の立場に立ち還つて東拓に對する希望を[illegible]した

ント聯合會との間に折衝中であるが、交渉經過は良好なので一兩日中に[illegible]の模樣である

鮮銀重役會

鮮銀では十九日正午定例重役會を開き水田[illegible]理事も出張事務打合せの結果種々協議をなし午後二時散會した

三國セルロイド 工場建設延期

日本セルロイドの子會社たる三國セルロイド會社が朝鮮工場の建設は原料のリンター、ボロ、靱維等を原料にセルロイドを製造すべく本年六月から工場建設の豫定であつたが、許可關係で一時延期する旨十九日本府殖產局に入報があつた

水產製油輸出 原油、硬化油兩立

水產製品殊に鰯油及魚粉の輸出に就てはこの程來東京に於て大體決定したが原油で出すか硬化油で出すかは頗る研究されたが、第三國の希望もあり外貨獲得も何れの方が多いかは必ずしも一定しないので矢張り兩立での輸出方針をとることとした模樣である

今村氏退任

殖產局調査役今村孫吉氏は今回國產自動車に入社することになり同氏は十八日付で退任した、後任は内部から詮衡近々決定をみる筈である

鰮油の最高價格
設定至難ならず

鰮油の最高價格決定に就ては[illegible]論あり相當研究を要すべき問題であるが、關係當方面でも時節柄萬難を排して最高價格を決定してはとの意見が有力化し來り、時局は統制時代に入りあらゆる物價が押へられることとなつたので鰮油にも及ぼすと見るべきであるので結局最高價格を決定することとならうと見られる
而して本府としては漁撈生產者

材等の點を詳細検討すればせず
しも之が設定は至難でないとしてゐる

京城家具工業 組合創立總會

京城府内家具業者を一丸とした京城家具工業組合の創立總會は十九日午後二時京城商議で開催、定款事業計畫の協議、創立費の承認及び賦課方法決定、役員の選擧を行

セメントの移入 協定以上に増加

南鮮方面のセメント需給狀況は相當窮屈を告げてゐるので本府では從來の協定七萬トン以外に二萬トン以上の移出を要望し、内地セメ

されてゐる

大田、大邱間複線

京城[illegible]間の複線工事は十五日より開始され鮮鐵道の輸送力は[illegible]著るしく强化されたが、局[illegible]では更に大田、大邱間(百五十八

金鑛石の搬出額
二割五分の増加
躍進する鮮内鑛業界

五月中の鮮内鑛業界の活躍は[illegible]搬出と資源開發の波に乘り目覺しい數字を見せた
即ち金鑛石の搬出額は十一萬七千百八十五瓲で之を前年同期に比すれば二萬三千四百十五瓲約廿五%の増加である
金銀鑛に於ては特記すべき[illegible]はないが咸北和原鑛山は增産[illegible]が
目々進捗し殷賑な成績を示し五月中約二萬五千瓲を八幡、兼二浦に搬出した

北支治安に協力
正規軍を擴大强化
臨時政府の軍隊整備

【北京特信】臨時政府では北支の治安確立と共に治安維持の任を日本軍と協力して果すべき、國軍として、治安軍を編成する要ありとしたが、現在唯一の臨時政府[illegible]下の正規軍隊である[illegible]防隊及び[illegible]兵隊約五千人を基礎として、治安軍の新名稱の下に新設計畫を進め、今年内に實現強化し、國軍として[illegible]な部隊を要所に配置することになつた
一方[illegible]數は總數九萬數千人に達し殆ど北京[illegible]の兵力に同一の數となつてゐるが、急遽再編されたゝめ内容素質の雜駁なるを免れざるためこれが改善強化に努めつゝあり、近く面目を一新するに至る豫定である、更に[illegible]の自衞武力を整理强化するため從來の[illegible]團、[illegible]隊等を一律に[illegible]に整備し、内容を整理し訓練を行つてゐるので、將來は[illegible]力を以て[illegible]内の警備に任せさせる豫定である
かく正規軍たる治安軍は擴大强化される筈である、而して[illegible]及び[illegible]の統轄は治安部總長齊[illegible]元中將が總軍長となる筈である、現在臨時政府の治安維持に任じ軍に協力しつゝある軍隊及び[illegible]の[illegible]は次の通りである

全く面目を一新
各地に分散配置
更に憲兵隊も置く

治安軍 近く編成される治安軍の幹部には通州軍官學校及び清河[illegible]の出身者が任命されるが、現在軍官學校は通州に設置され、小隊長となるべき生徒約二百五十名、[illegible]府の上級、大、中隊長となすべき將校約百五十名を教育中で、近く[illegible]官、軍醫官、通譯官となる者をそれぞれ若干名收容、教育の豫定となつてゐる

教導團 は北京北方約三里の清河鎭にあり、新設治安軍の下士官として活躍する生徒約一千名を收容教育中である

憲兵學校 は憲兵の再教育を實施するため北京に設置されたもので、目下約百五十名の學生を收容してゐる

以上のほか北京に[illegible]所を置いてゐるほか北京市内[illegible]北大學[illegible]に[illegible]下[illegible]部及び兵員中には

に[illegible]服を設置して[illegible]用被服の製造に貯蓄を行つてゐる、臨時政府所屬の現有[illegible]隊としては[illegible]防隊三[illegible]隊、[illegible]兵三大隊、約五千人でこの中[illegible]防隊は昭和十三年三月以來、北京、[illegible]、京漢の各鐵道沿線に分散配置して日本軍[illegible]と協力して[illegible]の重任について來たが、同年末これを冀東の[illegible]、平谷、[illegible]、[illegible]の四縣に移住し[illegible]南四縣内の[illegible]、[illegible]に努めてゐる、この活動の結果右の四縣内の治安は著るしく良好となり、[illegible]國境附近に僅少な[illegible]があるほか殆ど[illegible]した[illegible]は[illegible]を[illegible]するに至つてゐる、[illegible]、[illegible]に分散配置されてゐた時代には[illegible]地の周圍に[illegible]な[illegible]が蠢動して、[illegible]に[illegible]な[illegible]を行つた[illegible]の[illegible]況に[illegible]

この[illegible]に乘り、[illegible]した者もあつたが冀東方面へ移駐後は[illegible]司令の[illegible]力の强化と一般[illegible]の好轉とによつて[illegible]事件は全くその跡を絶ち、教育訓練の成果も[illegible]で下士官兵の素質も著るしく向上し、[illegible]保安隊時代に比較して全く面目を一新してゐるこの部隊こそ治安軍の[illegible]となるべきものである、更に[illegible]兵は[illegible]兵司令部及[illegible]の統轄下に主力を北京附近に、各一部を通州、[illegible]、天津、[illegible](保[illegible]の駐屯地)に分散配置し軍事[illegible]の重任に[illegible]してゐる、而して[illegible]るべき治安軍は臨時政府管内の治安[illegible]に任ずるもので、差當り今年末[illegible]を[illegible]成し、之を[illegible]山、京漢[illegible]の要地に配置される豫定である

金組の資金貸出
限度擴張案檢討
具體的審査に着手

金組の資金貸出限度擴張問題は過般金融組合聯合會より本府財務局に認可申請の手續をとり、目下財務局で審査中であるが、愈よ二十四、五日頃から右貸付限度擴張問題について具體的な審査に着手月末迄には決定案を得ることになつてゐる

[illegible]の[illegible]を延長すべく早くも[illegible]を開始したが、工費は二千萬圓を要するとされてゐる

滿洲向輸出禁止
鮮米業者實害なし

鮮米の滿洲向輸出は六月一日より滿洲糧穀會社以外の取扱ひを禁止することになつたため、それ以前の既約品は安東海關の通關不能となつてゐるが之は糧穀會社に肩代りせしめ、しかるのち滿洲國へ搬出手續をとる事となる模樣である、から業者には何等實害なく、一時受渡し等が遲延するに止ることになるやうである、而して既契約品は凡そ四萬石である

優秀正に世界一
ソ聯國防機關紙の空軍自讃

【モスコー十八日同盟】ソ聯國防人民委員部機關紙クラスナーヤ・ズヴェズダ紙は十八日赤軍航空記念日に際し赤軍[illegible]機の鬪爭[illegible]に[illegible]を[illegible]いた、[illegible]

ソ聯飛行機が上昇力速力航續力その他においてソ聯赤軍の誇りである列國に比較しても第一流といへよう、今や我國飛行場では單に[illegible]機のみならず[illegible]機さへ時速五百キロ高度一萬四千乃至一萬五千米に達するものに出會ふ事は珍しくない事だ、然るに航空兵科は赤軍の内の如何なる兵科にも增してその活動に關し組織的規律を要求せるにも拘らず遺憾ながら我航空部隊中には往々にして[illegible]航空操典[illegible]則條文を守らせしめるものがあるを見受けられる、最近における航空部隊の飛行機の[illegible]は實にかゝる[illegible]の[illegible]に基づくものと[illegible]せざるを得ない、宜しく赤軍空軍部は不斷の戰鬪訓練においては[illegible]

上聯[illegible]、[illegible]など一[illegible]に且つ最善に行ふ必要があらう

夕刊後の市況

◇大阪短期引締氣配
大新 七六四五 不變
新東 一二四四五 不變
鐘紡 一四四八 不變
満業 七二四八 不變
◇[illegible]横濱生糸後引
當 一一四〇 先 一〇九八
◇[illegible]人[illegible]後引
當 不申 先 不申

放射線

【北海道】停止、[illegible]東、[illegible]、[illegible]その他の手形[illegible]を[illegible]用して[illegible]出した[illegible]が[illegible]路[illegible]で[illegible]行はれてゐる
【青森】八戸市小中野町[illegible]木[illegible]氏所有大[illegible]丸(十五噸)は、[illegible]が獲れすぎたので[illegible]をくらひ沈沒した
【千葉】[illegible]郡[illegible]小學校兒童[illegible]總動員で[illegible]の[illegible]を[illegible]仕五日間に[illegible]んと十九萬七千二百五十四の[illegible]を[illegible]退治した
【靜岡】中元[illegible]のデンドン[illegible]げく
【新潟】長岡市[illegible]ん[illegible]から[illegible]つて見ると[illegible]しい[illegible]してゐる男があるので[illegible]ころ[illegible]の[illegible]玉であつた
【京都】市會議員の[illegible]が[illegible]用となつた、金額のは返上
【大阪】[illegible]の[illegible]力に着目して[illegible]、[illegible]、白ペイント、[illegible]を材料とする[illegible]ブイができました、大阪市[illegible]四丁目[illegible]氏(こ)の發明
【香川】[illegible]の[illegible]所の[illegible]理が見事に[illegible]しました
【山口】[illegible]町の[illegible]は[illegible]川はとりへ移轉する
【福岡】一家を思ふ[illegible]から兒の[illegible]を[illegible]で[illegible]して自[illegible]した男がある、二瀬町八十[illegible]の[illegible]
【佐賀】國策に副ふて[illegible]の[illegible]向が著るしい、事變前は男卅[illegible]女卅三[illegible]で[illegible]したが、最近は男廿七[illegible]、女廿[illegible]から廿二[illegible]に[illegible]下した(佐賀市統計)
【愛媛】[illegible]本部では[illegible]々婦人のカタ年四回を[illegible]行する
【北支】[illegible]地帶がダイヤモンドの産地だといふニュースが[illegible]まつて[illegible]にまでダイヤモンドがついてゐるやうな[illegible]を見るダイヤ[illegible]者が[illegible]く

◎會員大募集◎

◎學科目と講師

鐵道地質 鐵道技師 廣田孝一
線路選定 鐵道技師 大木利彦
線路土工 鐵道技師 西岡宏治
鐵道橋 日大教授 成瀬勝武
鐵道隧道 鐵道技師 佐藤周一郎
軌道構造・保線 鐵道技師 川口融
信號保安設備 鐵道技師 藤原孝一
停車場 鐵道技師 岡田信次
都市鐵道 市大教授 山崎匡輔
鐵道車輛 鐵道技師 多賀祐重
鐵道電氣 鐵道技師 池田陽男
鐵道工事關係法規 鐵道事務官 中島安一郎

會長 商工大臣 八田嘉明

鐵道工學講座

一、一ケ年卒業 十二册完結
一、毎月一回配本
一、會費規定 前納の事、配本は十二回、會費は月貳圓づゝ十二回拂込六ケ月分金拾壹圓五拾錢・一ケ年分金貳拾貳圓
一、金に對しては一々受領證を出さず講座の配本を以て其證とす。拂込は振替口座の御利用を
一、講座は菊判貳百五拾餘頁
一、講義は平易にして圖版多く中學程度の學力あれば充分理解出來る。
一、鐵道技術者抽底の[illegible]今速かに入會して有秀の技術を修得せられよ。
一、入會者には種々の特典あり。
一、詳細なる内容見本無代進呈。

◎目下入會の好時機 最寄の書店に申込むも可

東京麹町區飯田町二ノ十一
鐵道工學會
電話九段一八四一番
振替東京五二二二七番

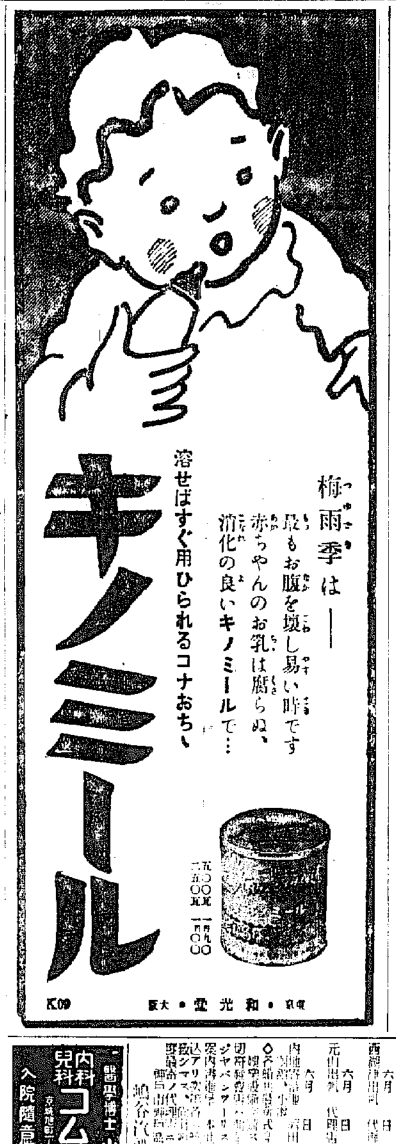

鶴谷汽船輸出帆

朝鮮、北陸道、大阪
仁川出帆 代理店 [illegible]
六甲丸 [illegible]
[illegible]

鶴谷汽船株式會社

醫學博士 小村榮三
内科 兒科 コムラ病院
京城旭町一ノ三三(電本二二二〇)
入院隨意 普通病室 隔離病室

世紀の哩レース

ウッダーソン意外の不調
フェンスキー一着 4分11秒

【プリンストン(ニュージャーシー)特電】(十七日發=インターナショナル)英から一哩の世界記錄保持者ウッダーソンを迎へカニンガム以下米の強豪がこれに挑戰する"世紀の哩レース"4分哩が實現するか?と期待されたプリンストン大學競技場で一萬五千の觀衆の期待を裏切り優勝したのはフェンスキーの4分11秒でウッダーソンは五着に落ちて呆氣ない勝負に終つた

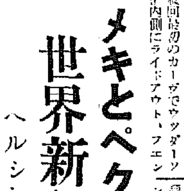

1フェンスキー4分11秒0 2カニンガム 3碼3サン・ロマニ 4ライドアウト 5ウッダーソン ▼レースはウッダーソンがリード最終周目のカーヴでウッダーソン内側にライドアウト、フェンスキーがその後に續んで猛烈に競合つたがどうした弾みかウッダーソンがストライドを崩してよろめいた、その隙にフェンスキー、ライドアウト、つゞいてカニンガムが抜きウッダーソンはこの瞬間から全くスピードが落ちロマニにも抜かれてしまつた、カニンガムの追撃を抑へて一着となつたフェンスキーと二人共全く疲勞し切つてゐた、ウッダーソンはフェンスキーに20碼の大差(4分13秒下)をつけられたが終了後ライドアウトに押されてフイルド(ハジき込まれたと抗議を提出したが採用されず彼のコーチ、アルバート・ヒルも「彼がよろめいたのは故意にハジかれたのか或は自分でストライドを崩したのか明かでない」と語つてゐたが、ともかくウッダーソンがあのまゝ走つてゐても世界記錄の破られなかつたことは明確で、▼結局各選手が消極的戰法を採つたのがこの低調を示した原因で、カニンガムの如きもウッダーソンを60碼で走ると豫定したのに64秒を要してゐた、ウッダーソンをマークして自分のペースを全然發揮してゐなかつた【寫眞はフェンスキー】

メキとペクリ 世界新記錄
ヘルシンキの五千米

【ヘルシンキ十六日發同盟】十六日當地で擧行された陸上競技會で五千米競走で芬蘭の新鋭メキ、ペクリの兩選手は揃つて世界記錄を樹立した、從來の世界記錄はレヒチネンが保持する14分17秒0(一九三二年6月19日・ヘルシンキ)である

1メキ14分8秒8、2ペクリ14分16秒2【世界新記錄】

【註】長距離選手の多い芬蘭でも群を抜いて嘱望されてゐるのがタイスト・メキとカウコ・ペクリで、メキは昨年九月ヘルシンキで一萬米に30分2秒0の世界新記錄を作つたが今度五千米でレヒチネンの世界記錄を一躍8秒2も破つたのは實に偉大な業績である、ペクリはこゝ二三年この方の間に頭角を現した選手で近頃とみに進境を示してゐた、昨年末芬蘭の世界的陸上評論家ショブロム氏は五千米の記錄を破るものは第一にメキ、次いでペクリだと豫言してゐたがこれが實現した

世界新記錄二つ

新鋭ルッツ 鐵鎚に59米07

【ベルリン特信】六月四日ドルトムントの西獨投擲競技會で鐵鎚投の新鋭オスカー・ルッツは59米07を投げ昨年同じドイツのブラスクが作つた世界記錄59米を破つた、ルッツの昨年の成績は56米43で世界の第四位であつた

【註】ドイツの鐵槌投は益々快調でシーズン早々五月末日までにルッツのほか次のやうに50米突破が續出してゐる

56米03ブラスク△53米40マイヤー△51米84バイヤー△51米52ハイン△51米18グロイリッヒ

オーラム嬢 走高跳に1米66

【ロンドン特信】五月卅日ブレントウッドの女子競技會でドロシー・オーラム嬢は走高跳に1米66(5呎5吋)の世界新記錄を作つた從來の記錄は米國のシャイリー、デイドリクソンの1米65(一九三二年)である

南加大五連霸
全米大學陸上

【ロサンゼルス十八日發同盟】第十八回全米大學陸上第二日は十七日各種目の決勝を擧行、砲丸投、二哩に大會新記錄が出たが南加大は86點で五連霸を遂げた

百碼エラーブ(スタンフォード)9秒8 ▲槍投ビーフェス(南加)67米22 ▲四四〇碼ミイラー(南加)47秒5 ▲砲丸投ハックネー(カンサス州立)17米03【大會新】

▲一哩サンベリ二(南加)4分13秒6 ▲八八〇碼ウッドラフ(ピッツバーグ)1分51秒3 ▲二二〇碼ジェファリー(スタンフォード)21秒1 ▲高障碍ウオルコット(ライス學院)14秒2 ▲二哩ライス(ノートルダム)9分02秒6【大會新】▲低障碍ウオルコット(ライス學院)23秒0 ▲棒高跳ゼガー(スタンフォード)4米49 ▲走巾跳アッチンソン(テキサス)7米55 ▲走高跳ケイルソン(南加)1米98 ▲円盤投ガンスレン(コロンビヤ)4米39

△得點 1南加86 2スタンフォード44・75 3ミシガン31 4ワシントン州立24 5ウイスコンシン22 6ライス學院22

延禧の猛蹴
普成善戰敗る
學生蹴球リーグ最終日

學生春期蹴球リーグ戰最終日は十九日午後六時十二分から京城運動場において擧行されたが、延禧戰は半島蹴球の頂點であるだけ觀衆も今迄にない盛況振りを見せ兩軍の應援團はブラスバンドをもつて力援、九十度の暑さも何のその、とばかり大いに意氣込みであつた

前半、早くも延專3—1とリード、後半も同じく4—2と結局7—3で延專(一部)が優勝した、兩軍、審判、メンバーは左の如し

戰評

大膽延禧戰は闘氣と熱との張り合ひであることは衆人の認めてゐるところであるが今日のこの一戰もその感を深くした、最初の五分延禧左コーナーキックを得てウイングが好蹴しRW李見事なヘッドで得點、その後も好調、好防を續け十七分普專ゴール前によく攻めFW渡れの球をRIよく拾つてゴールキーパーの頭越しに得點、益々白熱化し三十三分延禧の鄭猛蹴し普專バックに當り跳ね返りそのまゝゴールへ一點を加へ、四十分RWグリーン〔illegible〕ゴール前に〔illegible〕くキープしたボールを自由に日つ餘裕を以てシュート失敗する〔illegible〕や普專逃がさず十六分上く攻勢を摑んでL—押し込んで後半ま〔illegible〕たも1—1とすれば延專LW鄭十八分左より中央へドリブル無人の境を強蹴2—1と押す、暫らく兩軍凡戰を繼續してゐたが二十五分延禧RW若普成FB頭越の球をよく摑んでゴール直前に攻め入り3—1と蹴み込み更らに延禧二十七分延禧のホープ鄭また猛襲ゴールを強破して4—1とし勝敗を決定的たらしめたやうであつたが普專よく逆襲に移り右よりの中央へ球を渡きCF金ゴールを得て4—2となり、本日のゲームは觀の奪ひ合ひの感あつた延禧の大宰職得

(明治、專修、慶應、早大レスリング)

明治、專修に樂勝
慶應、早大に惜敗
關東大學レスリング第三日

【東京電話】關東學生レスリングリーグ戰第三日は十八日午後九時から神田YMCAで早慶、明專二試合を擧行

早大は豫想通りバンタム、フェザー兩級で全勝、ライト級は大房が判定の勝名乘りを擧つたが誤審で再試合となり大宮棄權し渡會も判定勝を得て慶應は4—2と迫つたが重量級で早大日野が貴重な一點を挙ひ早大に凱歌があがつた、明治は問題なく大勝したが重量級は全く強い

早大5—4慶應

▽バンタム級
○太田 判定 荻満
○佐藤 判定 辻

▽フェザー級
○翁 來 判定 渡邊秀
○渡邊常 判定 安次富

▽ライト級
大宮 棄權 稲葉○
渡邊兄 判定 渡會○

▽ウエルタ—級
○日野 判定 武田
穗永 判定 飛田○

▽ミドル級
○西 判定 島山

明治8—1專修

新 里 7分14 腕固 菊 岡○

▽バンタム級
○栗原 判定 平
○福谷 7分14 腕固 大村

▽フェザー級
○郭 判定 渡邊
○清水 判定 豊田

▽ライト級
○福井 棄權 峯
松野内 判定 山口○

▽ウエルタ—級
○熊見 8分22 腕固 千潟

○大前 7分6 腕固 中用

明、早に大勝
新人野球戰

【東京電話】早明新人野球戰は十八日戸塚球場で擧行、明治大勝す(2時—4時、審判吉田、林)

明新人 2 1 3 3 0 1 1 1 A—12
早新人 0 0 0 0 2 0 0 0 3—5

【明新人】保谷淸田加野小手田大高 打安三振失策 40 18 2 4 3

【早新人】山島治原田藤村田 打安三振失策 35 7 5 6 4

本壘打 富田(二壘打 寢門、小西、野島)保井(三壘打)

8—0 全仁川快勝
對大鐵野球

全仁川對大田鐵道の野球戰は十八日午後二時から仁川公設グラウンドで行つたが、八對零で仁川快勝した

砲丸投に17米03

【ロサンゼルス十六日同盟】第十八回全米大學陸上(NCAA)第一日の砲丸投豫選でハックネーは17米03を出し世界記錄に迫つた

延專に凱歌
全鮮學生水球大會終る

第五回學生水上競技選手權、大學專門學校水球大會の決勝戰は十九日午後五時から城大プールで普專對城大の兩チームによつて行はれたが、最後の激戰を飾ふ死鬪の熱戰ぶりを見せ五百の觀衆の歡呼の渦の中に

普專は熱物狂ひの活躍の甲斐により先づ前半に三點を奪得、後半に入つて城大善く戰ひ二點を絶取したが普成また〳〵猛然といきほひを盛り返して一點を獲得、こゝに普專三點を得て城大に一點をリードした、城大頑も最善を盡して力鬪したが惜しくもタイムが切れ三對二で普成の優勝となつた、なほ同午後六時卅分から優勝トロフイの授與式が行はれたが戰績は次の通りである【寫眞=學生水陸戰決勝】

普成3 (1—2 2—0) 2大學

裸體群像の跳躍
第五回全北陸上競技大會
未曾有の好記錄續出

全羅北道體育協會主催第五回全羅北道陸上競技選手權大會は去る十八日午前九時より府内公立北中學校庭において開催されたが、應天を焦げるが如き熱氣を冒して、道内井邑、高敞、南原、群山、裡里・金堤、完州等各地より選りに選りぬいた猛者連約百名會同、炎天の下に堂々熱戰の爭覇戰を行ひ、終始その見事な技術と堂々たる運動精神の發露に觀衆を醉はしたが、この日新記錄の出づるもの實に六種、文字通りの大熱戰であつた、閉會後引續いて道體育協會水越主事より一場の挨拶あり、最後に「海ゆかば」を合唱、陛下の萬歳を三唱し午後五時半、盛況裡に閉會したなほ當日各種競技の決勝に於て入賞せるもの、氏名は左の如し(○印は新記錄)

▲トラックの部【百米】一等尹一萬…十一秒七…(裡里)二等趙利善(全州)三等鄭斉琪(全師)【二百米】一等尹一萬…二十五秒一…(裡里)二等林文書(全師)三等韓田均(益山)【四百米】一等林文吉…○五十三秒九…(全師)二等李龍壽(北中)三等林采福(全農)【八百米】一等李東權…二分十四秒六…(全師)二等梁啟導…(全州)三等林鍾星(全農)【千五百米】一等李東權…○四分三十二秒…(全師)二等崔慶鎬(南原)三等河文鎬(全師)【五千米】一等郭官玉…十七分三十一秒五(益山)二等金永俊(南原)三等崔德泉…三十八分四十八秒…(南原)二等李金龍(南原)三等本間進(全師)【一萬米】一等本間進(全師)【二百米中障碍】一等金用培…卅秒七…(北中)二等李龍赫(北中)三等林采福(全農)【低障碍】一等李濟卿…○卅六秒五…(北中)二等趙完植(全農)【四百米繼走】一等全州師範…四十七秒二(全州師範)三等全州農業【千六百米繼走】一等全州師範…○三分五十五秒…

▲フィールドの部【砲丸投】一等黄吞琪…○十米八十六…(全師)二等崔昇(井邑)三等宋寶筱(高敞中)【円盤投】一等崔…三十九米九十六…(井邑)二等宋寶筱(高敞中)三等牌完七(全農)【槍投】一等李濟卿…四十三米八十一…(北中)二等李吞琪【走巾跳】一等金泰淳…六米九…(群山)二等柳長春(南原)三等劉百衛(北中)【三段跳】一等金泰淳…十三米四…(群山)二等金用培(北中)三等野田菊次(群山)【走高跳】一等野田菊次…一米六十五…(群山)二等朴榮植(全州)三等金用培(北中)【棒高跳】一等吉田九…二米九十…(全師)三等栗山正一(裡里)

慶應連霸なる
關東學生水球

第十五回關東學生水球リーグ戰最終日は十八日神宮プールで擧行、一部優勝は慶應は全勝で二年連續優勝、二部は一高、三部は府立高が夫々優勝、一高は一部へ府立は二部へ昇り最下位の一部帝大は二部へ二部商大は三部へ落ちた

1慶應12	(6—6 6—0)	0帝大	
2一高5	(2—3 3—1)	4東高	
3國大3	(1—1 0—2)	2青學	
3府立3	(2—1 1—0)	2中大	

水球一部成績

	勝	敗	
立教	5	0	
文理	4	1	
帝大	3	2	
日大	2	3	
早大	1	4	
慶應	0	5	

またも三段に 山内孃新記錄

【名古屋電話】過般京都で走高跳1米60の日本新記錄を作つた山内リエ嬢(中京高女)は十八日名古屋中學校の名古屋體協綜合競技大會陸上競技の三段跳で11米78を跳び既報すみ子嬢が昭和七年同競技場で作つた日本記錄11米42を七年目に破つた

一萬に學生新記錄
學生自轉車

第二回學生自轉車競技會は十八日午後一時から戸山學校で朝鮮遠征代表選手豫選會を兼ねて擧行一萬米豫選で末延(延禧)は自己の學生記錄16分29秒5を破り16分19秒2の學生新記錄を樹立し新人倉(延禧)も16分20秒2の新記錄を作つた

運動界消息

◇河田信雄氏(京城中等野球聯盟)全半島中等野球無事終了挨拶のため十九日本社來訪

けふのスポーツ

庭球 朝鮮學生庭球聯盟對京城官廳聯軟式庭球大會、四時半、鮮銀コート

延專對大鐵

延 專7 (3—1 4—2) 3普 專

【延專】鄭國賓(L・W)崔正河 朱昌植(L・I)金洪東 禹永龍(C・F)金南煥 金龍熙(R・I)李永昌 李國世(R・W)渦晶煥 李容一(L・H)李興東 朴福錫(C・H)姜内大 朴東喆(R・H)李創秀 崔延哲(L・F)朴大緒 朴明三(R・F)西京梧 李炳國(G・K)車淳鋼

【延專】前後計 3 2 5 GK 7 7 14 【普專】
5 13 18 FK 6 6 12
1 2 3 CK 2 2 4

は技術能力の少い朝鮮蹴球界に範を垂れたものといへよう、何れにしても蹴球界の最高峰を行く好試合であつた

新ビタミンA・B・D強壯劑

リトビタモン

糖衣錠

東京 ラヂウム製薬株式會社 京橋

虚弱體質に

高單位のビタミンA+B+Dを含有する優秀製劑にしてビタミン含量不定なる肝油製劑に優り用量少、味佳快、服用容易にして胃腸障碍等の副作用なし

虚弱體質、一般病後の恢復期、授乳中の婦人等に各ビタミンを補給し其榮養を著しく増加せしむ。

一回一錠
五〇錠 金壹圓參拾五錢
一〇〇錠 金貳圓參拾錢
三〇〇錠 金六圓
一〇〇〇錠 金拾八圓

各地藥店にあり

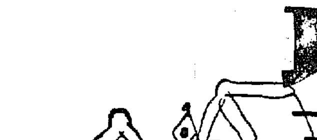

聖戰下の家庭必備品

日の御旗
愛國心を益々昂めませう。

愛國獻金函
無駄を省いて、まづ國防獻金につとめませう。

廢品整理箱
不用の品は保存し、もう一度役立てませう。蜂ブドー酒を、お飲みの後は、王冠や空瓶を纏めて、拂下げてください。

非常防火用具
火災で、貴重な國家資源を失はぬやう、銃後の設備は、銃後で護りませう。

體位向上飲料
蜂ブドー酒
此際何はおいてもお備へ願ひたいのは蜂ブドー酒です 葡萄糖・果糖・鐵分・カルシウムを豐富に含有し、躰を強健にして、活力を増強しますから、家庭常備の保健剤として最適任です。

東京・近藤商事株式會社・大阪

金剛鶴
高級清酒

● 頭痛にノーシン ●

朝鮮郵船仁川定期出帆

●大連航路 ●仁川 大連行 興東丸 七月六日 ●仁川 大連 新京 ●外ニ何レモ臨時船アリマス ●九州行 博多、長崎、三角、八幡濱、門司行 ●清津 浦鹽行 ●金剛山丸 六月廿九日 ●天津 ●上海行 ●大連 ●仁川 新義州 ●鎭南浦 ●濟州島 ●木浦 ●仁川、長崎 ●平安丸 入港十七日 出港十八日 ●濟州島直行 新潟丸 毎月一日、十一日、廿一日 ●平安丸 毎月六日、十六日、廿六日 ●鎭南浦直行 ●濟州島直行 金剛山丸 入港六月二十日 出港廿一日 ●上海直行 ●平壤 ●安丸 六月廿六日 七月十三日

●大阪行 釜山、大連、羅津、清津 大阪丸 六月廿八日
●歐洲、北米、印度、濠州、北南洋 外國各地行

沿岸航路出帆豫定
海州線 隔日出帆
仁川、鎭南浦線 毎日出帆
唐津線 毎日出帆
天道線 月六回

朝鮮郵船仁川代理店
朝鮮運送株式會社
仁川回漕部

皮膚ホルモン

エフィラキシン

ロイマチス

神經痛及びロイマチス

炎症性疾患

用法
本劑ハ皮下、筋肉內、靜脈內等隨所ニ使用セラレ且ツ過去三ケ年ニ亘ル六千回以上ノ臨床的使用ニ當リ諸種疾患ニ卓効的治療作用ヲ現ハシ未ダ一回モ副作用トシテ認メラルル症狀ニ遭遇セシ事ナシ

包裝 注射液
10c.c. 五管入
10c.c. 十管入

軟性下疳
皮膚結核

製造元 太陽製藥株式會社
東京市荏原區中延町一〇三三 電話荏原(08)三五五〇

發賣元 株式會社 鳥居商店
東京市日本橋區本町三丁目 電話日本橋(24)一二一六

京城醫學專門學校教授
醫學博士 片岡八束氏 創製

主ナル生物學的作用
一、血液學的ニ血小板上昇作用
一、血液再生促進作用
一、甲狀腺機能亢進作用
一、白血球增多作用
一、免疫體產生促進作用
一、赤血球「ヘモグロビン」及網狀赤血球增多作用
一、血液凝固促進作用
一、網狀織內被細胞系機能亢進作用

A B D C D E F G H

適應症
一、炎症性疾患 殊ニ慢性炎症性疾患就中各種皮膚疾患
一、初期肩膜炎及ビ白毛染 漆ニ依ル炎症
一、出血性疾患 殊ニ各型紫斑病及貧血
一、各種創傷ノ治療
一、軟性下疳、混合性下疳
一、「ロイマチス」性疾患
一、「アレルギー」性疾患
一、一種ノ角化性疾患 例之ジーベルト氏薔薇色粃糠疹、紅色苔蘚、角性症、乾癬、井居氏病等其他

C—36

【カットは岩田専太郎氏】

婦人常識
どんな計算になるか 自動車のメーター
一キロ八百の基準が五十錢

[illegible]

■府外■ [illegible]

百米の地點から乘つて一粁八百の地點まで差しかゝつて府外の料金をとられるのではなく、その地點が府外區域であつた場合そこではじめて府外の表示をします。この場合一粁八百メートルを運轉してゐると六十錢といふ金額が表れて來るのです [illegible]

（京城府警務課 [illegible]）

■乘車■ [illegible]

食糧と家庭（二）

戒心せよ食の無駄
飢餓輸出は我らの現實

【守田】御婦人の方々もどうぞお話し下さい……その前に京城中樞にお勤めになりますが、戰時の食糧の分量は平時とどんな違ひなのでせうか

【赤塚中尉】平常は兵一人當り一日三千カロリー位が給與されるのですが、戰鬪などの時には四千カロリー當てといつた具合で、栄養……

大體野菜果物二 肉類一穀類五の

[illegible]

民需物資も戰時に役立たせると

[illegible]

食糧が不足するといふことは非

[illegible]

勤勞愛好！【第一高女】
今日も鍬とつて訓練

[illegible]

東洋風なデザート 古典的な"花菜"
内地人向き朝鮮料理（下）

燒き肉

材料　牛肉、醤油、酒、砂糖、胡麻、葱、胡椒、砂糖

[illegible]

花菜【朝鮮風のデザート】

材料　五味子、砂糖、夏ミカン

[illegible]

竹輪のつけ燒　さつぱり頂ける

醤油と酒、砂糖をまぜて火にかけ、煮てたれを作つておきます。竹輪は縦二つ切りにして更にこれを横に切り、粗になら べて [illegible]

催し物だより

▽三中井

◇ナショナル受信機展（[illegible]）一日から……五日

◇[illegible]と水族[illegible]（[illegible]）六階ギャラリー）

紙上病院
鼻つまり

[illegible]

モットも色白に 美しく！

色が黒いのは洗顔が不完全のため！

「ハトムギ洗粉」は、強い洗滌作用で毛孔や氣孔の中のゴミを、皮膚の表面に浮び上らせてキレイに洗ひ落し、シンから白く垢ヌケてきます。アブラ顔もサッパリします。

そのうへ、高價な海龜油と同成分の皮膚ホルモンを含有してをりますから、生きいきした魅力のある若肌になります。

黒色　アブラ顔　ソバカス　小皺

三五錢・大五〇錢・一七〇錢　デパート・有名店にあり

主婦之友社發賣

藥研 ハトムギ洗粉

試用袋進呈

實務用 パイロットペン

愛國第一線

斷乎 金を使用せず

實務用經濟本位 獨特合金ペン附 パイロット萬年筆同樣「インキ含み」裝着

¥2.00

海

水と、紫外線で痛めた眼はスマイルでいたはりませう

25錢 45錢

眼科藥 スマイル

東京 大阪 株式會社 玉置商店

精力強進劑 參茸トニク

るいれき（リンパ腺結核）

「グリグリ」の悩みは キズのつかぬ この眞療法で!!

[illegible]

洋服 背廣

セル　ポーラア　鼠セル　ズボン　國防色　鼠セルズボン　ババリオーバア

大阪北區中之島 大阪洋服學校

洋服裁斷講義錄 生徒募集

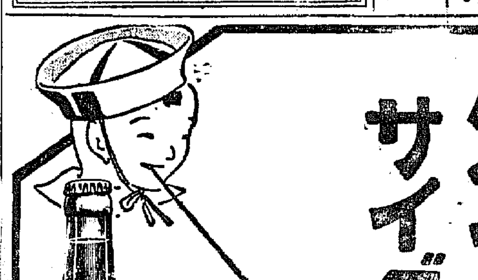

ハクツル サイダー

品質優秀

嘉納合名會社發賣

白毛染 チューブ入

テート

まぜてぬれば……美麗に而も良く染る

全國デパート・藥店にあり

有田製 別製 治麻劑

急性慢性淋病再發淋病

良いから効く効くから売れる

有田製 別製 驅毒劑

有田ドラッグ

パピリオクレーム

これからの汗ばむ肌でどれだけ、白粉がはげないか、比べて下されば、すぐ分る筈です。

BA 普通バニシングの方に　C ファンデーションの方に

東京麻布本村町 伊東化學研究所

西原産婦人科

新龍山三角地（入院隨意）

電話龍山一〇三五番

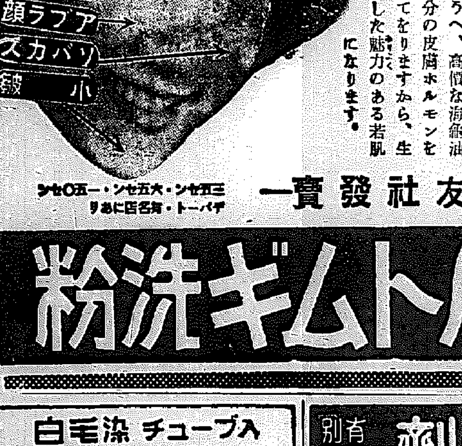

純國産品

濕布に エキホス

感冒―肺炎―

氣管支炎・扁桃腺炎

中耳炎・ロイマチス

神經痛・打撲痛

捻挫・齒痛・火傷等

信用ある藥店はエキホスを販賣す

發賣元 武田長兵衛商店　鹽野義商店　巴合名會社

中鮮京日

京畿道通信網
仁川支局（電話二五七）
開城支局（電話四五五）
永登浦支局（電話一三六）
水原支局（電話三二二）
長湍、坡山、江華、富川
平澤、驪州、安城、利川
各通信部

有爲の士は出でよ
御多分に洩れぬ人材難に　悩みぬく仁川府廳

【仁川】非常時の風はいま到るところに人的資源獲得の歎きをさへ醸してゐるが、この一般の悩みをそのまゝに仁川府の財務課は歴史の人材難に悩んでゐる、大體府の同課吏員は府職員の約半數を一課で占めてゐるが、府廳の吏員採用條件は民間銀行會社は勿論他官廳に比べても頗る悪いので、仁川あたりに卒業生の採用方を依頼しても頼から頼りを斷ふ状態で、今では中等學校卒業者は殆ど採用することが出來ないといふ有様、然るに事變後一ケ年半の間に聘の待遇のよい方へ流れ出して行つたものは廿五名を數へるといふ状態なので、この補充がつかず、一時は缺員に悩まされてしまつた、そこで仕方なく婦人からどしく採用して補聯するといふ有様で、今月に入つても新に六人、婦人が採用されたが、從來は前年のものでも婦人で甘んじてゐなければならなかつた者達も今は意外な待遇の途が拓かれ、時局萬々歳の賑かさである、しかし一方吏員の質は次第に下つて、目下内地人吏員は僅か二人を數へるのみといつた淋しさで、待遇改善要求の聲は府内部に盛り上つてゐる

道徳科學講習會
【仁川】商工會議所は千葉縣道徳科學研究所開設所の松本、三輪兩講師を招聘し廿一、二の二日間仁川公會堂で午後七時半から道徳科學講演會を開催する

仁川人士の自肅未だし
五月の遊興稅が裏書してゐます

【仁川】財務課内に於ける五月中の遊興稅は營業上高六萬八千六十八圓二十三錢に對して稅額七千四百六圓九十五錢、前四月の營業上高で約五千圓の增額である、然して營業上高の内容は料理店の花代一萬四千五百六十七圓六十七錢、料理屋、カフエー、バーその他すべて飲食店の料理代一萬七千三百二十八圓五十六錢、藝妓の料理代七百六十九圓四十錢、料理店の花代二萬九千二百二十六圓六十錢、飲食店の料理代五千九百[illegible]圓十錢となつてゐる、なほカフエー、バーに於ける賣上は、[illegible]されるもの一人五圓以上の飲食は大概百人に對し一人くらゐの割合なので、ネオン下の[illegible]は、昔は非常時とはいひ乍ら[illegible]に上つてゐるものと見られてゐる

光州の花代値上げ
浮かれ客へブレーキ

【光州】事變下に弥々奢侈な花柳界に光州警察署では先般府内各料理屋、料理屋營業者の營業時間を一齊に制限して、浮かれ客へのブレーキをかけたが、今度は更に毎月一萬圓からの收入をあげ、藝人で多いのは毎月四百圓の花代を稼ぐといふ素敵な光州券番キーサンの花代を十五日から一齊に値上げ實施させ、事變下一般國民に自粛の自覺を促した

國民生活必需品と凡そ縁遠い贅澤品の値上げ實に呼應して、物質をもつて消費時間を抑制する時共に自粛を喚起する方針で一時間一圓五十錢午前一時から同六時までは營業禁止、藝妓花代は四時間以内に限り一圓四圓五十錢、府外出張一日十五圓府内同十圓、府内顧花代一日十二圓府外同二十圓に決定

婦人も屋外へ
田植ゑに活躍

【長城】郡内各面婦人會員の屋外勞働は時局の要請により絶大な活氣を呈して來たが特に各面の内[illegible]に擬れ率先勤勞の[illegible]向があつてその自給自足生活に適ける點多く、長城郡では戰時下における生産の擴充は勿論、婦人勞働の勞働力の統制強化、勤勞奉仕の具現化を圖り、婦女子勤勞の氣風を涵養し生活改善に資せしめるため郡内各地から[illegible]に寄與せしめるため郡内各面婦人の屋外勞働を徹底的に奨勵し農村振興運動に大童となつてゐるが、成る婦人會員の活躍は男子に劣らぬ勞働ぶりで參觀者をして驚嘆せしめ豫想以上の成績を擧げてゐる【寫眞は長城九龍村婦人會員の田植】

無免許醫師お縄
【驪州】長湖院駐在所李巡査は十四日賀村面悦美里で、行動不審な男を發見取調の結果、現住所京城府大興町七八一李[illegible]こと大醫、李は賀村面附近を徘徊し乍ら自分は京城府廣大醫院の醫師と稱し、今回各地出張中で廣州、驪州、利川、驪州各郡を受持つてゐると吹き、同面五名の[illegible]外三人の婦女子を診察したことを自白した

汗の一錢國防獻金
【坡山】坡州郡[illegible]面[illegible]では四月以來金村[illegible]中村[illegible]

[illegible]ら出た供出得外二十五名は自分の[illegible]をものともせず一生懸命に働いて貯つた賃金の中から毎日一人一錢宛府へ一圓八十錢を去る十九日坡州郡に國防獻金として獻納方を申出た

李産業部長仁川へ
【仁川】京畿道産業部長李昌根氏は十九日朝來仁、仁川府廳に[illegible]の[illegible]を行つた後、稅務署、府立病院、測候所、會議所、漁業組合その他各工場等へ挨拶を兼ね視察を行ひ午後四時十七分上仁川驛發列車で歸任した

廣州郡の養豚獎勵
【廣州】郡農會畜産係では家庭婦人の副業並に金肥節約からの自給肥料増産のため農家に養豚を奨勵[illegible]四十六十四頭を十八年までに農家戸數一戸一頭の割で一萬一千三百二十九頭以上に増殖すべく計畫を樹て指導してゐる

外事警察講習
【仁川】仁川警察署では京畿道外事課山村警部の來署を得、十九日午前八時から署員並びに駐在所員全部に外事警察講習を行つた

世界一に悩みあり
煙害賠償は要求の十分の一　農園業者大會開くか

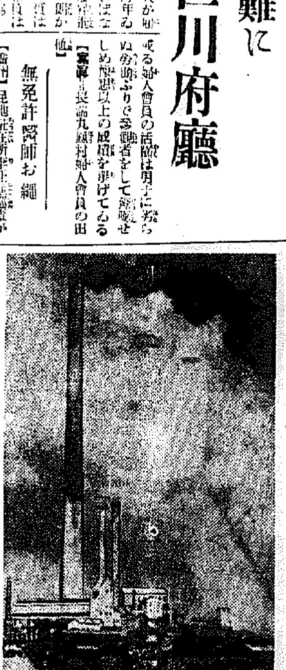

【鎭南浦】日鑛製錬所が誇る世界一の大煙突から吐き出す煙が附近一帶に散在する四百八十有餘の果樹園に對し莫大な被害を與へ年年その收穫を減少しつゝありといふ煙害賠償問題については[illegible]所[illegible]當局[illegible]が[illegible]各業者が[illegible]の生命[illegible]十萬要問題であるとなし昨年來委員を設け日鑛を初め道當局その他へこれが賠償方について陳情或は交渉をかさねてゐたが相互[illegible]る調査の結果先般日鑛側より昭和十二年度までの被害に對し賠償金を出すべく交渉委員に申出したが被害業者側においては要求額三十萬圓也に對し一割に過ぎないといふ大きな開きを生じ交渉委員としても應諾の餘地なく[illegible]ず十七日午前十時から[illegible]業組合總會を開催し第二段の交渉方針について檢討をかさねるとになつたが決定するところによればその結果を見て被害果樹園業者大會を開き第三者の批判に訴ふることになる模樣である【寫眞＝煙を吐く世界一の煙突】

義兄殺し求刑
【新義州】姉の夫を殺した男、定州郡古德面居住四三金殷公に係る傷害致死被告事件の公判は十六日午前九時から新義州地方法院第一號法廷で[illegible]裁判長係り、[illegible]檢事立會の下に開廷、事實審理に次いで立會檢事から懲役三年の求刑があつた、判決言渡しは來る廿三日
被告金殷公は自分の姉の夫である金迎水が妻及び三男を家から逐ひ出してしまつたのに憤慨し[illegible]ひ、妻及び我が子を扶養しない理由を詰つたが、引きとらぬとの返答に激怒して金迎水を[illegible]棒で[illegible]頭部を[illegible]時頃を死に致らしめたものである

一手に國債六千圓
水原に愛國實業家

【水原】邑民の愛國熱は[illegible]と共にますく熾烈となり事變以來[illegible]は何時も瞬く間に全部買切の盛況であつたが、今回水原郵便局管内割當七千五百圓が消化され、其中五千五百圓は買出と同時に邑内李[illegible]氏が全部一手に引受け愛國の熱誠を示し一般地方民を感激せしめてゐる、李氏は[illegible]と愛國の至情に燃ゆる新進氣鋭の實業家である

先づ隣保館
二千六百年　釜山の計畫

【釜山】グレート釜山の飛躍を反映する釜山府の紀元二千六百年記念事業は既報の通り圖書館の建築、松島（或は牧の島）水族館施設並に松島公園建設、隣保館の建設（方面事業後援會）毛利城趾の公園施設、大新町公園並に動物園、植物園建設の五事業を計畫し、目下關係各部係で調査研究を進めてゐるが、これら記念事業の經費概算は大要は次の通りで特に隣保館（大新町、瀛州町二ケ所）の建設は既に本年度の豫算府會で通過してをり寄附金も解決してゐるので本年度に明年の二ケ年繼續事業として完成することに決定してゐる
▲隣保館建設（託兒所、女中養成所其他諸施設を含む）大新町、瀛州町の二ケ所で總經費二萬七千五百圓（寄附金一萬二千五百圓國庫補助金一萬五千圓）で本年度に一ケ所竣工の豫定
▲圖書館建築＝總經費十萬圓（寄附金二萬六千五百圓、府費四萬八千五百圓）の豫算で總延坪數は三百六十坪、内容は次の通り
（イ）本館＝鐵筋[illegible]二十四坪半（ロ）書庫＝[illegible]二十五坪（ハ）[illegible]物＝木造平屋十二坪半
▲松島（或は牧の島）水族館施設並に松島公園建設＝總經費四十五萬圓で中寄附金四十萬圓、府費五萬圓の豫定
▲大新町公園並に動物園植物園施設＝總經費五十萬圓でうち寄附金四十萬圓府費十萬圓の豫定
▲毛利城趾公園建設＝總經費二十五萬圓で寄附二十萬圓、府費五萬圓の見込み

素晴しい繭質だ
楊州郡も共販開始

【議政府】楊州郡春繭共販は十五日から開始されたが、今春は雨が少く蠶蟲[illegible]には惠まれ繭質も良好でよい繭が[illegible]出た、相場も例年より高值を示し農家はほくくである、十五日初日議政府共販に出た繭は二百五十二貫二百圓に上つた、共販は廿六日までであるが出廻り豫想は一萬三千二百圓、四十七貫十五日現在相場五十二錢七分、値段は左の通りである【寫眞＝共販に出た特等繭】
特等六圓八十五錢▲特等六圓三十二錢▲一等五圓八十三錢▲二等五圓二十七錢▲三等四圓七十四錢▲四等四圓二十錢▲五等三圓六十九錢▲中繭四圓▲下繭一圓八十四錢▲玉繭四圓▲屑繭一匁一錢

水產咸北に新花形
八ツ目鰻堂々と登場

【羅南】水產咸北にこれまた[illegible]用[illegible]の極めて重寶な日本特殊[illegible]の八ツ目鰻が新たに登場、咸鏡[illegible]江下流一帶はその名産[illegible]の本場と[illegible]けられて、目下日本八ツ目鰻[illegible]の手で[illegible]されてゐるが[illegible]向きがこれを發見したのは今から十數年前であるが種々の事情に阻まれ手を出せなかつた、昨年など[illegible]郡で設備も整へて[illegible]に取りかゝつたところ、長雨で[illegible]につゞく大洪水で數千匹の[illegible]つてゐたが、[illegible]試[illegible]した結果は[illegible]のない[illegible]の上、[illegible]薬用に效用多いので、同社では今年からいよく大々的に[illegible]に乘り出し、十一月まで四萬匹を目標に、[illegible]に本據を置いて四月上旬から漁獲を開始したが、[illegible]副組長片山警部の斡旋で、先づ漁業組合を組織、地方民に副業として[illegible]し、古城、新浦山間を漁場に定め、一匹四十錢の相場で同社が買ひ上げる、何しろ漁獲は限られた期間だし地元民は頗る[illegible]なもので[illegible]の儲けは[illegible]、[illegible]の[illegible]と相俟つて[illegible]が繰り擴げられてゐる

振替貯金も激增
【大田】郵便局の五月中の振替貯金は振込み二十七萬五十四百八十二圓で前年同期に比べ八萬四五分八厘の増、振出は四十二萬七千五百二十七圓で八萬四分の激增を示し躍進大田の經濟の好況を物語つてゐる

こゝにも躍進大田
五月中の簡保成績

【大田】郵便局五月中の簡易保險成績は募集八百七十三件、保險料[illegible]が六百九十九圓、契約高は三萬四百五十三件で前年同期に比べ三割七分三厘の増加、また保險料は一萬八千三百七十五圓で二割七分四厘の增、同金額は三百四十九萬一千四百九十圓で三割二分一厘の增率を見せ躍進大田のたのもしさを見せてゐる

新交換臺完成を機に
永登浦で電話座談會
愈よ來月一日から準即時

【永登浦】既報、永登浦郵便局の複式電話交換台はこの程据付けを完了し十七日午後五時から市内各官公署、會社工場代表、地方有志その他[illegible]等を招待し新設交換台の公開[illegible]でもつてその[illegible]交換嬢の[illegible]ぶりを見學せしめ、引續き「霧月」で岩男課長以下部[illegible]各關係係長をはじめ分室局、中央電話局の[illegible]等多數臨席の下に永元中央電話局長を議長に推して電話事務に對する座談會を開催、先づ永元氏から同じ市内の住民として從來の親しみに缺ける電話の電話に對する加入者各位の御不便なりしことは落着でも常に相濟まんと思つてゐた次第であつたが今回漸く複式交換台を設置して從來三四十分も要つた京市内との通話が七月一日から準即時通話に早變りした[illegible]等に對する意見を開陳し當局の奮起を求め、特に山下局長から[illegible]、[illegible]熱心な意見が[illegible]、關係當局者それく[illegible]あつて盛況裡に午後[illegible]問題▲電話市内統一▲電話交換事務のサービス
[illegible]あれれたことは御同慶の至りでありますが、勿論理想ではありませんがせつかく明朗な交換台が設備されたのでありますから今後一層と加入者各位の御理解ある御指導御鞭撻が切望する次第であります

大麥は殆ど全滅
廣州郡早月面の雹禍

【廣州】早月面一帶は去る十七日午後四時ごろから約三十分間に亘り雷鳴まじりの雹が降り大麥は殆ど全滅その他蔬菜、煙草及雜作物にも多大の被害を與へた、大麥は約[illegible]萬餘圓の被害と豫想され目下當局で調査中であるが、はるか豫想以上の被害があるものと見られてゐる

討匪戰線縱走（3）
品の落ちた最近の匪賊
綠林の王者も今は全く蒼蠅

馬賊華かなりし頃
記者＝ここに警察部長は事變前駐在所で日の丸警官を頑張りながら、討匪戰の勇士達と語り合つた
片岡三長警長＝匪賊も大分品が落ちましたネ、馬賊華かなりし頃の面影は、今日どこにもありません、昔は英雄氣どりの馬賊が居て大陸風を吹かしたものです、十四、五年も前のことでせうか、當時この對岸にはぶりをきかした「[illegible]」といふ頭目がゐて、これは時々三度などにもやつて來て、平安北道で[illegible]したものですが、この頃の匪賊はまるで
記者＝その時、何故アソ獵んで殺さなかつたのですか
片岡＝いや當時の馬賊はなかなか律義で滅多に鮮内を荒すやうなことは無かつたし、又これを利用して他の馬賊を制してゐたやうです
たしか大矢とか何とかいふ日本人の頭目がゐて、これも時々三長に遊びに來てゐましたが、頁に豪勢なもので、歸る時には、白頭山麓から騎馬數十頭をもつてこの大親分を迎ひに來たものです

花嫁と匪賊の因縁
警察部＝私はこの附近に匪賊ばかり睨んでかれこれ十五、六年なりますが、この中一番悩々しかつたのは大正十四年の[illegible]事件といふべき件と、その後匪賊ともいふべき[illegible]事件でしたね、[illegible]事件は恰度、私が妻を貰つて歸つて來たその日でした、又今度の事件で私が慶源からこちらに出張した日が恰度十四年前のこの日にあたるので、何か因縁がある んぢやないかと思つてゐます
記者＝匪賊と新妻……これはどうも何か因果關係がありさうだネ、現に酒井君もさうだ、内地から花嫁を連れて歸つたばかりでこの事件に遭遇したし……
酒井警部補＝「それは[illegible]」
記者＝警察の案法で行くとつまり、新妻に際する[illegible]の間際を[illegible]の前後に[illegible]たやうである
匪賊と同志大郎部闘で話合つてゐたうきうで、この一顆はかなり大き[illegible]も知つたものではない……と殴入したらどんな目にあはされるかは無い、この分では今後鮮内にもくせ日程、酷い目に逢つたことしてゐたが……匪賊になつてかり敵者が襲來して當時の機模を語印きつけました、この時の被位襲と遭遇してこれをとつびどく両方で同日、我等部隊にやられた死傷者を故谷にやつて來た匪興へてゐます、又繭部隊は[illegible]山中で匪賊を發見、これを追撃して猛烈を浴びせ多大の損害を[illegible]
記者＝今度の討伐に就いて何か話題を聞かして下さい
片岡警長＝今度の事件で[illegible]警部が五回、曹井警部補が一回遭遇交戰してゐます、其時の模様を私からざつとお話すると＝酒井部隊は五月二十四日夜深浦附近の山中で匪賊を發見、これを追擊して猛烈を浴びせ多大の損害を與へてゐます
頼ふ……といふ眼社でせうね（一同笑聲）
曹井部長＝だが、國境警察官の要の罹かりした警官には、何べんも胸を打たれますね……この前もある處で質問したら、あべこべにこちらが質問されさうでした
酒井警部補＝あの時はすんでのことでとんでもない大失敗をやらかすところでした、どうも山中に怪しい火が見えるので、あたり密林で真暗だし、てつきり匪賊に遭ひないと思つたが、暗夜に隱密では又しても取り逃がしてしまふので包圍して近寄つてやらうと、射ち度いのを抑へ〳〵て近寄つていさ突込まうとしたら、なんと、これは木材人夫小屋で人夫が三十餘人、匪賊に狙はれたのかと思つておどしてゐました、あれを慌てて撃つてゐたら今頃酒井の首はありません、恐つてもひやつとしますね
警察部＝大寺嶺山で匪賊を追擊した時、密林の中を駈けつけては到底奴等にはかなはないと思つたね……息切れがする位走つて走つて漸く二千米位に追ひ詰めましたが遂に見失つてしまひました
酒井警部補＝密林中の交戰に大部隊は却つて厄介ですね、敵は出來ないし、それに相賊なんか灌木と草に遮られてとても照準出來ません
片岡警長＝何しろ樹海の中をいつ出撃出るんだから、ゆつくり構へる暇がないのだから……我等部隊なんか、あの樹海をかかへて立射をやつたらしいです

四日四晩の強行軍
酒井警部補＝討伐で一番困るのは睡いのと腹がなることですね
片岡警長＝君は人一倍大飯食だから無理も無いよ、だが睡いのは氣分が弛んだ時でこの時が一番眠い、私も四日四晩一睡もせんで強行軍をやつたんだから睡いのは舌り聞ちだがね
酒井警部補＝ところがあれから後、家に歸つて滿洲の上で寢て見たらどうも調子が悪くて、足がポカポカほてつて眠れない、やつぱり山の中のごろ寢の方が良さうです
記者＝話は何時までたつても盡きさうにない、こゝらでみこしをあげて午後一時過ぎ[illegible]元四隅から[illegible]に向つた
▲[illegible]警察部は大正十四年の匪賊討伐で果敢にも越境して匪賊の[illegible]日をたよし見事[illegible]の仇を討つた猛者で、先年警察官吏最高の榮譽たる功勞章を授與された（つゞく）【寫眞＝上から警察部、酒井警部補】

今月既に赤痢二名
【仁川】府内に今月に入つて既に三名の赤痢患者の發生を見たが、この豫防藥接種期に入り仁川府では豫防藥の劑生係には、これが無料で萬全の努力をしてをり、就て[illegible]者に對して豫防內服藥を無料配布すべく目下調査中である、なほ一般府民は各自藥店から購入して是非服用されたいと希望してゐる
なほ坂生と内地人藝妓の花代は何れも一時間一圓であつたが、光州署ではこれに次いで藝妓花代も値上を實施すべく目下研究中である

德沼市場開始式
來る廿四日擧行
【議政府】楊州郡芝草面德沼市場は既報の通り先月廿一日許可となり以來、開市準備に忙殺されてゐたが漸く準備も成つたのでいよく來る廿四日開市式を行ふこととなつた[illegible]

シネマと演藝

劇館【仁川】廿、廿一兩日（晝夜三回、午前十一時から上映）新興東京撮影所「[illegible]」[illegible]協力出演「藝道の道」河野通三郎新田實、藤みどり、平井[illegible]主演▲同部映畫「八番不二園」木村荘十二監督「元祿女大名」大友柳太郎、高山廣子主演▲大都現代映畫「[illegible]」吉村[illegible]監督「田舍大臣」杉山昌三九、水原洋一、東龍子主演▲日活[illegible]映畫「山口哲平監督「疾風の[illegible]」市川寺三郎、月宮乙女主演▲日活[illegible]、大阪東宝映畫社世界ニュース特報
愛館【仁川】廿日晝夜三回

東寶 大衆劇場【仁川】廿日晝夜三回限り（午前十一時から上映）▼東寶京京映畫「久米正雄原作、阿部豐監督「若き日」（[illegible]原同時上映）入江たか子、高田稔、大日方傳、[illegible]主演▲[illegible]映畫「ロッパのおとうちやん」古川緑波主演▲大阪上映少年少女映畫「[illegible]方教室」高峰秀子主演
▲日活京都川映畫、千葉泰樹監督「あたし幸福よ」杉狂兒、[illegible]主演▲「ロイドの[illegible]」▲全勝映畫「馬子唄千兩」松本榮三郎、宮川敏子、日疋嵐太郎主演▲同「[illegible]」大河龍太郎、宮川敏子主演▲各社世界ニュース（[illegible]二十錢）

水原同志俱樂部
【水原】同志俱樂部では十七日午後、[illegible]半から中央會議所で水原支局長を[illegible]して定例會を開催、二時間にわたり北支方面を視察して歸つた會員[illegible]、[illegible]の北支視察談あり、更に[illegible]民大會開催に對する感想を語れた結果、各團體と共同して近日中に大會開催を申合せて十一時散會

おう茶け

◇……商工會議所の若き[illegible]、[illegible]市長、[illegible]或は戰時の[illegible]道で人格者[illegible]に熱心してゐるが
◇……近頃は更に道[illegible]學の研究に入り、千葉本部の道場へ受講にまで行くといふ熱心さ
◇……新たな機械を積んで十八日[illegible]から歸つた[illegible]見氏、いよく新たな意氣に燃え、新興仁川のため努力すると力んでゐる
◇……世界、何によらず道德を[illegible]してはゼロ、仁川のため、そして[illegible]自身のためにも、[illegible]道德が低くなりがちな昨今、氏の健鬪を祈る【仁川】

百日咳はなくても發作的に來るお子達のせきは、百日咳や肺炎などの危險信號です。早目にチミヅシンを與へて手當して下さい。早い手當はそれだけ早く輕快を防ぐものです。
初期に與へますとその進行を阻止し、痙攣期に入つてからでも發作の頻度を減らし、治癒日數を短縮して餘病の併發を防ぎます。
一円八十錢 一円 藥店にあり

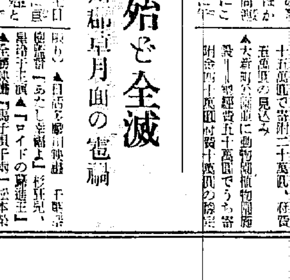

皮膚でも粘膜でも、傷を受けたり、たゞれたり、皮が膿んだりすると、創面組織の抵抗力が衰へ、化膿菌が繁殖して、きずの癒りがだんく遲くなります。
ところが創面にビタミンADを多量に與へて保護すると、その組織の周圍一帶にわたり生活力が旺になり病菌の繁殖力が衰へ、傷の癒りが早くなる……といふことがいろく な實驗によつて確認されました。
ハリバ軟膏はこの研究に基いて造られた高單位ADの外用劑で、傷の組織から多量のビタミンADを吸收させて抵抗力と生活力とを幾倍にも增加させ、その力で病菌の繁殖を防ぎ、自然に新らしい肉芽を新生する、綺麗な上皮が出來る……など癒りを早めるのが特長です。
用ひ方は…
先づガーゼか脱脂綿に軟膏を厚く塗布し、これを創面に當てゝ置くことと、きづに直接塗りつけぬやう……
創面に密着したり刺戟したりしないので繃帶の取り替へも樂に出來ます
新らしい　皮膚をつくる
ハリバ軟膏
東京・大阪　田邊商店
五十錢　一円　二円
藥店にあります
藥には半箇もあります
HO 73

京日案内
料金表（料金は總て前金）一回[illegible]

雇入
記者　採用月給六十圓他に歩合有、内地人中等卒業以上、京城府本町[illegible]京城新報支局
看護　派出看護婦會[illegible]京城府[illegible]電話本局（2）一四一〇番
齒科　[illegible]採用[illegible]
女店　[illegible]十七歳以上十廿歳前後の[illegible]京城府[illegible]有樂屋喫茶店
女子　[illegible]十五歳より[illegible]京城本町[illegible]

金融
電話　質屋[illegible]京城府本町[illegible]
電話　[illegible]

雜件
求婚　內地婦人四十五歳位[illegible]
求貸　[illegible]
貸衣　[illegible]
カフ　[illegible]
流質　[illegible]
カメ　[illegible]
事務　[illegible]

特別案內
[illegible]
文撰工員募集　[illegible]京城日報社
乳母入用　[illegible]
募集　[illegible]清香園
女子給仕事務員採用　[illegible]弘中商工株式會社人事係

夏の流行

第一附録 **レース編と手藝品の作方**

買へば三十円もする流行レース編がタッタ十分の一で出来る國策附録 ◎内職にはレース編が一番有利 お金を生み出す福の神附録!

これ一冊でも優に市價二圓以上の値打

▲女學生用レース編カラー!▲襟飾りレース編ネクタイ!▲流行の丸形テーブル掛!▲流行の花瓶敷小物敷!▲婦人用テーブルセンター!▲流行レース編の帽子!▲流行レース編の襟手袋 ▲鍋敷の針編方!▲實用と美しさのブラウス!▲婦人用針編み!▲矢絣模様レース編!▲若向のレース編シヨール!▲流行の針編レース!▲子供用の流行レース!▲流行の花編テーブル掛!▲若向用ナプキンと食卓掛!▲流行レース編の洗濯の秘訣

第二附録 **流行レース編の編方符號圖案集**

「主婦之友」のレース編は、新考案の符號説明で、初心者にも簡單にすぐ編めるのが大特長です。高級品でも手輕にお子様方にもすらすら編めるので大評判です。これだけでも大變な値打です。殊に編方符號圖案集は、應用自在でどんな誰方も實切れぬうち大至急お求めください!

主婦之友

世界一流の家庭雑誌

五大附録つき七月特別號

愈々發賣

右は村雲尼公猊下 左は大谷智子裏方猊下

第三附録 **夏の飲物と冷菓子百種**

衛生第一!滋養第一!經濟第一!道具いらずの健康おやつ全集

▲フルーツゼリー▲メロンゼリー▲ミルクゼリー▲苺のババロア▲プディング▲シャーベット▲アイスクリーム▲ソーダ水▲ミルクセーキ▲サイダー▲葛饅頭▲フルーツ白玉▲寒天▲苺水▲玉すだれ▲甘露煮▲水羊羹▲即席淡雪▲紅茶のカクテル▲即席レツキス▲クリームネツクター▲飛龍頭▲氷饅頭▲生姜糖▲オレンヂエツグ▲琥珀水▲梅酢カルピス▲エツグノツグ▲ミルクドリンク全部で百種

東本願寺裏方と村雲尼公の

荒鷲英靈の若き未亡人と遺兒の感涙座談會

戰歿勇士の御遺族へ慈悲の御對談

百萬信徒の敬仰を集める智子裏方様と村雲尼公様が英靈の御光を慕めたいた御佛の慈悲にすがられこころから慰めを説いた御法話を特別發表

白衛の少佐夫人を初め、海の荒鷲の六人の若き未亡人が、遺兒を抱いて、感涙を座談會に、亡き夫の遺志を生かすべく、健氣にも銃後を守る心の強さに皆泣かされ……

三色大特輯 **夏の健康料理八十種**

美味滿點!榮養滿點!經濟無類!精力増進夏料理全集

▲鮪のパン粉焼▲鮭の酢漬▲鯉の味噌煮▲鰹の昆布巻▲キャベツのベーコン煮▲トマトのバタ焼▲冬瓜のカレー煮▲南瓜のオランダ煮▲ソボロ▲月見焼茄子▲根芋のトマト煮▲豚肉の桜豆あへ▲メンチボール▲野菜の支那風酢の物▲馬鈴薯サラダ▲ライスカレー▲うどん▲焼そば▲豚丼▲トマトスープ▲小鯵の空揚げ▲柳川煮外八十種の夏料理

第四附録 **愛國繪本(海國日本)**

第五附録 **七月のお惣菜カレンダー**

大悲劇小説 **未亡人** 吉屋信子

靈筆涙熱き大傑作

時代の課題、未亡人問題へ暗示と光明を投げかける吉屋先生畢生の大悲劇小説。今までのどの小説よりも面白いと作者自身が斷言してゐる大傑作。第一回早くも大波瀾!!愈々「主婦之友」に新連載!

愈々新連載

夫婦生活の危機を切抜けた妻の體驗

良人に愛人が出来た時は妻はどうするか。品行方正の良人ほどこの危險に陷り易い。あなたの御主人が品行方正なら至急この記事を御覧になる必要があります。幸福な家庭を再建した血涙の體驗十一篇

愛の靈話 **愛兒をあやす戰死した良人の靈**

拜謁と賜餐の光榮に浴した篤農家夫婦の奮闘

大熱狂 **新妻鏡** 小島政二郎 (文代は醒めずするか?)

母は強し 竹田敏彦 (愈々法廷で子を奪ひの大悲劇)

不歸鳥 川口松太郎 (モデル詮議でどこでも熱狂)

青春小説 **曉の合唱** 石坂洋次郎

感激小説 新篇 **路傍の石** 山本有三

評判小説 **信子** 獅子文六

實戰小説 **新肉彈** 櫻井忠温

話題の三人娘

世紀の歌姫ディアナ・ダアビンと一問一答 大辻司郎

「オーケストラの少女」や「アヴェ・マリア」で世界中の人氣を一身に集めた銀幕の王女、世紀の歌姫ディアナ・ダービンと空前の一問一答に成功した笑ひの騎士大辻司郎さんの現地特報!ダービンの日常生活は?趣味は?戀愛は?さあ誰方もお早く

南洋サイパン島の酋長の娘の日本語座談會

修驗者が荒行と靈驗不思議を語る座談會 (深山幽谷に荒行苦行の修驗者ばかりの靈驗記)

見合に成功する秘訣十ヶ條 (必ず成功疑ひなし)

嫁入り資金の上手な作方秘訣 (誰方にも出來ます)

時局あてこみ新手の詐欺除け秘訣 (家庭詐欺よけ秘法)

お姑さんに仕へる夫婦の心得 (姑も嫁もぜひ必讀)

豊田正子・風見章子・高峰秀子の座談會

協力致留「風の子」の田正子、和製ダービン高峰秀子の初顔合せ。德山璉司會

人工榮養で健康優良兒に育てた母の苦心 (牛乳や粉乳で育て五千人の中から選ばれた健康優良兒のお母様の育兒法と博士の指導も發表)

壹萬圓貯めた小學校先生の貯金と利殖の秘訣 (初任給五十五圓から三十年間に一萬圓貯めた小學校の先生が初めて公開の貯金と利殖の奥の手大評判)

夏の藥草の採集法と用ひ方秘訣

女中なしの子寶奥様の無駄なし生活法

夏の化粧と着附百秘訣 (化粧や着附に大敵の夏もこれで安心)

療養費のない結核患者が發見 肺病の健康食療法

藥射一滴のまず、注射一本打たず、重症の肺病を食物で全治した研究の先生が多年の研究の新療法を「主婦之友」に初めて發表大評判

男女の性病を治した名灸の實驗

性病を祕密で治したい方は至急御覧ください。詳しい圖解で發表。

お母様博士推奬の夏の育兒法

山本杉博士と緒川博士がお子様に實驗推奬する保證つきの赤ちゃん育兒法

夏物の洗濯とクリーニング秘訣

スフや人絹を永保ちさせる洗濯の秘法や揮發油いらずのクリーニング秘訣

夏の新型開襟シャツ 婦人用・男子用作方

型紙もいらぬほどの簡單な作り方。一つの型で應用自在で大評判。

夏の赤ちゃん衣類の作方十種

お母様方が考案した簡單で手拭一本で手輕に出來るので

あの歌のイヤヨヤ日本語でおしゃべりする黒い少女達……人美やち洋南もて黒は色

會長の娘さんばかりの太平洋座談會。觀婚結と戀愛の達女彼る語で藤薬の子椰

五大附録つき 六十五錢 (送料十錢)

東京神田 振替東京一八〇 **主婦之友社**

半年四圓十錢・一年八圓 (共送料)

御沙汰書並御繃帯を 朝鮮軍に御下賜

きのふ傳達式擧行

畏し皇后陛下

皇后陛下におかせられては朝鮮軍に對し御沙汰書並に御繃帯を賜りたるところ陸軍省武本少佐これを奉持して十九日午後一時五十分入城、直ちに朝鮮軍司令部において傳達式を擧行した、右に關し軍司令部では左の如き謹話を發表した

【朝鮮軍司令部發表】（六月十九日午後三時卅分）皇后陛下の深き御思召を以て……

中村軍司令官謹話（六月十九日午後三時三十分）

皇后陛下に於かせられては深き御思召を以て本日……御沙汰書と共に御繃帯を御下賜あらせられました、伏して惟まするに我皇軍將兵の上に垂れさせ賜ふ廣大なる御仁慈に今更申すも畏きことながら皇后陛下に於かせられては今次の支那事變勃發以來終始將兵の上に御心を注がせられ、昨夏東久邇宮妃聰子內親王殿下を朝鮮に御差遣あらせられ親しく傷病兵を慰問あらせ給ひ、今回更に至高至仁なる御沙汰を拜した次第でありますが、今回ます將兵もひたすら恐懼感激の外はありません、征戰將士に二年有餘の……將兵も皇恩の厚きに感激し献身殉國の赤誠を愈よ發揮致しますことは申す迄もありませぬ……の爲分の一に酬い奉らんことを期する次第であります【寫眞＝軍司令部到着の武本少佐】

銃後の警察官も 軍隊生活の體驗

先づ選拔隊卅一名

帝國不退轉……

國民は號令……

一般府民の……

銃後を護る……

肚の鍛錬と……

銃後の結束を 一層固めたい

……

日滿支陸海空の運輸打合會

鮮鐵も出席

日、滿、支の一體化につれて三國間の交通運輸の一體化をはからうと、さきほど第一回日、滿、支運輸會議が東京で開かれ今度は廿日から廿八日まで東京で日滿支關係各運輸機關の代表者が參集、これに對する……手荷物無鐵直通運賃制度の撤廢……改善について協議することになった、右會議に出席する鮮鐵側は次の通りである

鐵道省、朝鮮總督府鐵道局、滿洲國交通部、南滿洲鐵道會社、華北交通會社、華中鐵道會社、北日本汽船株式會社其他民間汽船、航空會社九加盟社、なほ鮮鐵側からは石塚旅客係が出

京城用達組合結成

京城府内メッセンチャー業者は今回相互の親睦をはかるためメッセンチャー業京城組合を結成し、十五日發會式を擧行、初代組合長に丹羽範明氏を推薦した

一日に三軒半

春から京城の新築家屋

京城府內の住宅難は日と共に深刻化してゆくが、一體京城府内には每日どれだけの住宅が建つのだらうか——京城府建築課土地係について調べてみると三月から六月三日まで京城府内に建てられた住宅數は、本町署管內が新築廿五、改築八で計五十四、西大門署管內が新築卅六、増築六で計四十二、龍山署管內が新築四十七、増築七、改築八で計六十二、鍾路署管內は新築五十四、東大門署管內は新築だけで百七十五、増築十三、改築六、その他で計百九十七に達し、これをひつくるめて見ると新築總數は三百八十三、増築總數は四十四、改築は二……日の新築數……

數は三戸強、改増築合せて平均三十六件弱の勘定であるが、昨今京城めざしてくる人々の増加率には遙に及ばず、住宅難は何時になったら解決されるのか見當がつかないのは驚きである

徳島縣會議員の一行北支へ

徳島縣會議員……名は十八日入城、大和旅館に一泊、十九日本府訪問のち府内を視察、夜京城發北行した

陸軍軍醫學校 卒業式擧行

【東京電話】陸軍軍醫學校第十七期乙種學生卒業式は十九日午前九時十分から御名代賀陽宮恒憲王殿下の台臨を仰ぎ牛込區同校記念館大講堂で擧行された、今期卒業生は百廿四名（內十三名藥劑官）で何れも修業中は事變勃發と同時にそれ／＼所屬部隊に復歸第一線に活躍赫々たる武勳をたて本年三月再入校した勇士達である

起ち上る支那の横顔　6

人口淘汰に病氣

醫療衞生施設はゼロ

運城にて 桑原特派員發

山西の最前線に勝任したときは……この地方の知識人の中には事變前から以後、外に世界大戰に……

＝起因＝ するソヴエート政府の建設、獨逸……等の驚異的な……る社會改造思潮の横流、かういつた嵐の中にあつて、また同じく一つの時代を經驗した若い人々のあつたのを認めることが出來る、胡適、郁沫若等の著書にまじつて……

＝身を＝ 挺して行く發……くの人を見ることも出來る、また口腔衞生は全くなつてゐないで、東

＝水の＝ ……このあたり環境の病氣としては……

……

テキ屋を統制

懸値賣り禁止

明朗商道徳の建設へ

鍾路街・夜の風物詩異變

かけ値賣の腐習に縛られて、今では有名無實の鍾路通の商店街に時局下明るい商道德を注入し、正しい商道德精神を作興するため鍾路署では警察官を特派して臨時指導を行つた京城商工會議所商工相談所では、今度は、五十年の歷史を持ちソウル夜の名物となつてゐる……ヨロウ夜市……

テキ屋にこれといふ統制機關がなく……一晩中の賣上げ高は五、六百圓を下らない……テキ屋の……

……

＝宣撫＝ として施療所は……

＝興味＝ 深い意見を聞く……

＝血を＝ 以て贖ひ取つた……

昭和の曲垣平九郎

愛宕山男坂八十五段を一氣に

【東京電話】昭和の曲垣平九郎、人は東京乘馬クラブの須田輔延氏（三七）馬は第二ちどり號（雜日本種）北海道產七才の牝馬十九日午前八時半愛宕山男坂八十五段の急坂を一氣に驅上り、山上の愛宕神社に參拜、……明治十一年宮城……以來……

須田氏は四人目だ、小田急……東京乘馬クラブでクラブ員と……

天ぷら時計の犯人とばったり

忽ち路上の組打ち

京城鍾路町一七七ノ一……

醉漢を毆打

……

意外泥公は捨てた夫の變身

六年振りにバッタリ奇遇

京城府……

ミニュース

內鮮間の郵便爲替

全鮮各郵便局所で五月中取扱つた內鮮間の郵便爲替は朝鮮振出、內地拂が一千四百十二萬九千九百九十七圓、內地振出朝鮮拂は六百八十三萬五千六百四十九圓で、この差額七百廿九萬三千四百四十八圓が朝鮮からは內地へ流出してゐるわけで……

水上救助法講習會

日赤京城支部主催水上救助法講習會は十九日から三日間京城グラウンドのプールで開かれた、講師は日赤……受講者は……

國婦京城修養講習

國防婦人會京城支部では……

『觀光朝鮮』

創刊號發行

日本旅行協會朝鮮支部では朝鮮の風物紹介のため新雜誌『觀光朝鮮』の發行準備中であつたが……

長淵郡聯合青年團 生業報國宣誓式

……

おめでた

……

米倉正巳氏

前本社事業部長米倉正巳氏は十九日午後四時逝去、告別式は廿一日午後四時から京城大和町三丁目六四番地の自宅で執行

慶弔日記

（十八日屆出）

出生 ……

死亡 ……

話題 特急

……

けふの天氣

晴、曇、驟雨模様

バナナの出廻り……

バナナの安はクルリとむけ……

バナナにや豐富なヴィタミン……

バナナで良質なアフリカ人……

バナナ……

軍馬購買公告 ……

建國大學 前期學生募集

○創立主旨—建國大學ハ滿洲建國ノ理想ヲ實現スベキ滿洲帝國唯一ノ最高學府ニシテ康德五年五月二日勅令……

○修業課程—……

○志願資格—……

○志願締切—康德六年（昭和十四年）七月十五日

○試驗期日—……

○試驗施行地—……

滿洲帝國 新京特別市歡喜嶺 建國大學

ゐのくち多段タービンポンプ

各呼各段モートル直結 在庫

全密閉外皮通風型 安川モートル直結

京城 秋友商行

朝鮮信託

備へあれば強し

三百円以上は金銭信託へ

京城南大門通

住友の電線とケーブル

各種キャブタイヤ・ケーブル

鮮內唯一の電線專門店

影久商店京城出張所

中野高等無線電信學校

特許ウルトラックス

超短波療法

京城 三中井にて 六月二十一日より

日本ウルトラックス普及會 京城支部

謝近火御見舞

稻葉重石鑛業所

稻葉鑛業所

朝鮮地圖

小林又七朝鮮地圖部

佐藤內科

院長 醫學博士 佐藤小五郎

『普通試驗』

朝鮮總督府普通試驗委員長

空に殘れる（30）

尾崎士郎（作）　高木清（畫）

首途（九）

［illegible］かけられたのですよ［illegible］伊［illegible］すくめにきて、手をひろげた。
『あと、おどろいた——何時からへりになつたの？』
［illegible］だつたやたよ。
［illegible］から［illegible］のに』
『裏から入つてきたんですよ』
『ひどいひとね。何とか呼んでくれゝばいゝのに——［illegible］まりさうだつたに』
『バカだな。こんなことで大きな［illegible］ぎするやうだつたら、ほんとの［illegible］術が入つたら腰を拔かしてしまふぞ』
『そのときは別よ——さうなればさうなつたで自然に度胸がすわるけど、忍び足でやつてきていきなり聲をかけるんだもの、誰だつてびつくりするわ』
『その、中學の先生だよ、新聞記者をしてゐるんだがね［illegible］へゆく約束をしたと、口にまで［illegible］かかつた［illegible］をハッと思つておさへつけた［illegible］うに［illegible］上へごろりと横になつたが、［illegible］上に置いてある小さい紙包を何氣なしにとりあげると
『何だ、これ』
と、［illegible］とげしい聲で言つた。
『買つてきたのよ——［illegible］たわね［illegible］内緒にしてゐようと思つたんだのに』
紙包をひろげると中から［illegible］きな『［illegible］の手』の［illegible］が出てきた。信作は不愉快さうに［illegible］眼を光らせながら
『をかしいおやないか、一體、何處へ行つたんだい？』
『ごめんなさい』
つたんだけれど、會へないでせう——［illegible］ふもんか［illegible］行つちまつたのよ』
信作の顏を見て［illegible］かしさうな笑をうかべた。
『あんた、笑つてるのね？』
『うん——新宿の少し手前のところで中學時代の先輩に會つちやつてね、すつかり御馳走になつたんだよ』
『事務所の方どうだつた？』
『行かなかつたよ——考へてみると、あんなこと結局どうだつていいんだ』
『さうだらうと思つた、それでどう、何かいゝことがあつた？』
『いゝことゝいふのは』
『つまり、これからの、私たちの生活のことよ』
『うん、そのことで［illegible］さんに會つてね』
『［illegible］さ——［illegible］さんつて？』
伊保子は格別心にもとめてゐないらしく邪氣のない眼を輝かしてくすつと笑つた。
『やつぱり氣になつたもんだからあたしすぐ出かけたのよ。——男の足つて早いものね、弁護士事務所まで行つちやつたけど會へなかつたわ』
『何か用があつたのかい』
『用ぢやないけど、心配になつてきたのよ』
『何が……？』
『何がつて、さつきは萬一のことがあつたら離婚しなきやいけないなんていふんだもの、あたしだつてのんべんだらりとしちやゐられないわ』
『それで何處へ行つたんだい？』
『あんたに會つてよく話さうと思［illegible］

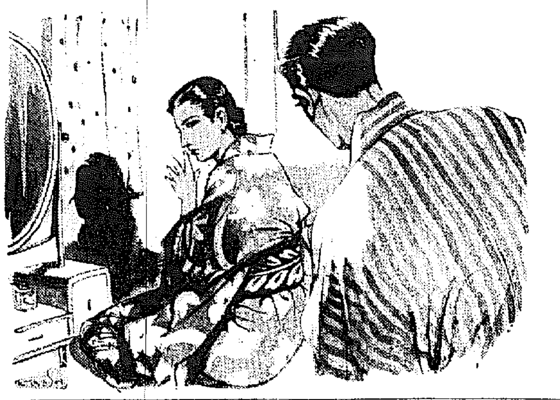

ラヂオ　DK

二十日（火）　第一放送

朝の部

午前五・三〇（長）小島の［illegible］長野縣［illegible］（金［illegible］）
六・〇〇（東）ラヂオ體操
六・二〇　ニュース
六・三〇（東）［illegible］講座（三十）
七・〇〇（東）時報（城）京城［illegible］拜・今日の天氣見込（［illegible］）
七・〇一（大）［illegible］の知［illegible］（二）
七・二〇（東）［illegible］（レコード）
九・二〇（城）氣象通報
九・四五（東）幼兒の時間　オヘナシ［illegible］　東京府［illegible］
一〇・〇〇（城）衞生メモ・日用品値段
一〇・二〇（東）婦人の時間［illegible］　物と節約　［illegible］
一一・〇〇（東）小學生の時間［illegible］よい［illegible］（レコード）　井上武士

晝の部

正午（東）時報

夜の部

午後〇・〇五（東）フルート獨奏（イ）アラベスク［illegible］作曲（ロ）田園詩［illegible］作曲［illegible］ゴダール作曲［illegible］
〇・三〇ニュース、鮮魚卸賣値段、青果・藥種卸賣値段（京城・威興）
一・一五（城）家庭の時間［illegible］語・釜山・威興・裡里）家庭と［illegible］
二・〇〇（東）小學生の時間［illegible］六［illegible］らしい海の動物　寺尾新
二・四〇（東）ラヂオ體操
三・〇〇（大）婦人の時間［illegible］の紀行文　［illegible］
四・〇〇ニュース・氣象通報（釜山・清津）株式［illegible］
六・〇〇（東）子供の時間（テキスト三八ページ）子供のテキスト［illegible］　橋本［illegible］
六・二〇（東）コドモの新聞
六・二五（城）産業講座　事變下における朝鮮産業の重要性　藤井音松
六・五五（東）カレントトピック
七・〇〇　ニュース（天氣見込）
七・三〇（大）國民歌謠　山百合（宿題）永井八重子（獨唱）JOBK唱歌隊女聲部（ピアノ伴奏）　武澤武
七・四〇（北京より）講演　北支の文敎に就いて興亞院華北連絡部調査官　松井［illegible］
八・〇〇（東）吟唱『詩人の戀』　よりシューマン作曲（一）美しき五月（二）吾が涙（三）薔薇よ百合よ（四）君が瞳（五）歌の調べ（六）若人の戀（七）夢に泣きぬ（八）夜ごと夢に（九）古き歌（十）歌の悲しい歌柳兼子（ピアノ伴奏）　岡田九郎
八・二〇（東）朗讀『裏山拾得』　山村聰
八・四〇（東）青年の時間　貯金は身のため國のため　前田［illegible］

第二放送

午後〇・〇五新民謠（レコード）
一・一五家庭の時間　家庭と娛樂
六・三〇齊唱と獨唱
七・〇〇（城）座談講演　民地の［illegible］金の星宿者會
八・〇〇（東）獨唱　［illegible］
八・二〇漫談［illegible］
八・四〇音律　［illegible］
同ピアノ獨奏（平康）
九・〇〇唱歌
一〇・一〇中等國語講座（四）　金鳳姬

當代一流　爭霸戰譜

【第四局】（圖）前回▲八四角迄の局面

平手　△四段　志澤春吉
先　▲四段　市川一郎

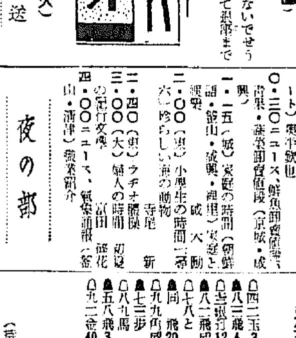

△四二玉　3
▲八二飛　4
△三三銀打　12
▲八二飛成
△七八と
▲同　飛　20
△九九角成
▲七三歩
△八九馬
▲五八飛　3
△九二金　40

（持時間各七時間）
消費（志澤氏　二時間三十九分／市川氏　二時間十三分）

觀戰記

六段　飯塚勘一郎

痛い七三歩打

銳鋒をこらへる後手の防陣

『王手ッ』と掛け聲勇ましく飛翔するのは八三飛で、後手の銀取らう桂取らうの先手角の威力は、後手これに對し六二銀打なら、五三桂成を利かすべく志澤氏の陣營を睥睨する。飛の打ち込みを得た市川氏の陣陣は、此處快調に帆を孕んで後手軍をはさせじと志澤四段の受け太刀の一角を切り開すか？ガッキと再び銳鋒を押しこらへる志澤氏の防禦は、ヒラリ體を開いて四二玉の逃避行だつたが、隙く先手方の快打眼は、此處で手持ちの武器、銀を七二へ下ろして二重、三重の防壁に依る堅陣で、先手の攻勢を撥ね返すつもりか。先手は此時既に雄大なる八二飛成とし、次ぎに七三歩打の鋭鋒を目指す。が、後手にもこれに対應してこれを同飛と拂ふ。即ち優しい［illegible］を待つ後手のと金には、先手方銘柄［illegible］ならないのだ。若し捨て置いて、先手方七三歩を施けば、後手七七角成、六八玉、六八と、五七飛、六七と、逆襲鋭く迫め寄せられて、先手方の陣容大に動搖の兆候を呈す。先手方七三歩打を保留して後手方の市川氏の強腰は、まさしく正鵠を得たるものと云ふべく、後手九九角成の時補攻七三歩を決行するの形となつた。
『痛い』この七三歩打よ——逃げる事ならぬ銀損を前に、志澤氏は稍々苦悶の態に見受けられたゞと、暫考漸くにして下ろす九二金で、否！先手方に飛將取出の七五角が殺げられてある。
手順の王手で七五角とし、味方飛の退却路を求める市川氏の手腕は既にこれが讀み筋であらう。常の九二金打を讀めて悠々持參のキヤラメルを頬張つてゐるのは非戰氣溢る猶だ。性來煙草を嗜まぬ市川四段は、大切な對局になると必ずキヤラメルを用意して、これを噛張るとにしてゐる。だから同氏にキヤラメルを持參されて、これをムシヤムシヤやられては、大抵の對手がへこまされて終ふ。

本社特選　半島大棋戰

六段　橋本宇太郎
三子　韓相龍

5

●四六か六　劫トル
○四七は四
●四八は五
○四九ろ五
●九〇は三
○五一ろ四
●五二に五
○五三ろ三
●五四は二
○五五は六
●五六ろ十二
○五七は十二
●五八い十三
○五九は十一
●六〇は十三
○六一に十三
●二二か六　劫トル
○二五か七　劫トル

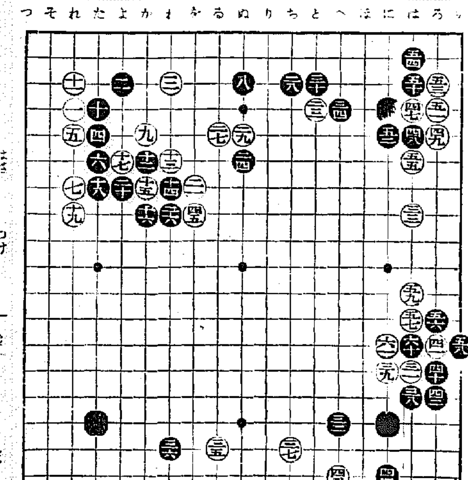

場合を誤る夾み頂

講評　七段　瀨越憲作

◇黒四六と劫を取つて白の劫手を打殺したに對し、白は『わノ五』にツイでゐれば無難である。が、しかし其れは漫然たる後手であり、白として不滿足な意味がある。依つて白は右上隅に四七とツケて侵略を企圖した譯で、左上段は黒からの手段を待つて殲滅する作戰である。

黒の變方滿點

◇黒四八と外からオサへたのは、結局四八と受けてゐなければならない。何れにして黒四八に手にキッても好果は期待出來ないから、
この場合妥當である。これを五十に受けるのでは、白四八黒五三白五二と打たれて、右邊の模樣を擴大される。
◇右上隅を捨て置き、黒四八を以て『をノ六』にキッて行くのは白『るノ六』黒『わノ五』白『るノ三』となり、次に黒は『るノ七』が興るのなれば、左上段は弄らずに置く方が良いのである。
◇白四九で五十にヒクと參考圖（1）のフリカワリが想定され、白は實利的に損であるから、四九乃至五五迄と打つたのであらう。
黒四八以下の受方は申分ない。
◇黒五六のハサミは、次に白五八のサガリを豫期し、參考圖（2）、1ス、白五九で六十にツグ等は、重い形であり、黒『ろノ十二』白五九、黒『はノ十』と打たれて實利的損失を免れない。

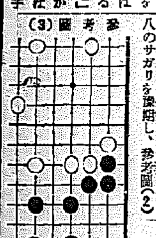

參考圖（3）

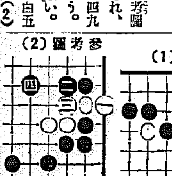

參考圖（2）

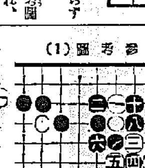

參考圖（1）

◇といふのは假に右邊が參考圖（3）の如く侵略不可能な地となつてゐれば、雛の黒五六以下は實利の大きい意味に於て認めるも、本譜の場合に於ては、白を卸つて強化した不利以外に、黒の利益と認めらるべき理由は全然存在しないからである。

彼我勢力の分岐點

◇故に黒五六を以て盜を打つとすれば、五七にノゾキ白六十黒、『ほノ十二』と攻める處であるが、これは、他日の狙ひに殘し現在では黒『をノ九』にハネて居るのが非常な好點でこれは所謂二目の頭であり、彼我勢力の消長に關する要衝である。
◇白五七乃至六一迄は當然のコの如く白を攻めようといふのだらうが、これは獨善的の考へであるかも黒は譜の結果で滿足してゐるのかも知れない。だが若しさうだとすると、これは大變な認識不足である。

あすのきゝもの

廿一日（水）

午後〇・〇五（東）和洋合奏　東洋管絃樂團
六・〇〇（城）ハーモニカ合奏　ヤマハ・ハーモニカバンド
六・二〇（城）唱歌（平壤）
六・二五（城）時事講演　宋鋼夏
八・〇〇（東）浪曲　神崎與五郎東下り　小金井蘆洲
八・四〇（新）浪花節（上）［illegible］
九・〇〇（東）浪花節『［illegible］』　［illegible］

産業講演

事變下朝鮮蠶業の重要性

【後六・二五】朝鮮總督府農事試驗場　藤井音松

聖戰下國家財政によつて最も必要な事は生産を擴充し輸出を振興して外貨を獲得することである。而して特に蠶業に依り國富を圖ることも勿論緊要な方策であるが、我が國輸出品の大宗生糸の增産に拍車をかけることはより以上國家の財政に貢獻することゝなるのである。即ち我が國生糸の輸出額は年四億六千萬圓（一時は六億を突破せしこともあり）の巨額に達してゐるがこれは多數の國民がその個々の手に依つて生産したものであり而も原料等外國から仰ぐと云つたやうな商品とは全然趣を異にしたものであり其處に我が國蠶業の特異な強味がある。現時局下に於てこれが振興增殖を圖ることは單に輸出の振興農村經濟強化に貢獻するのみならず、國家財政に貢獻する上にも重要な役割を擔ふものであることは言を俟たない

明治の食品

原料精選・製法衛生

ゆであづき　チヨコレート豆　果實類　ジヤムマーマレード類　蔬菜類　ミルクオーツ
甘食豆類　乾魚類　ライスの物菜類　香辛類　ソース類　醬油類　コンナさわび

明治製菓株式會社

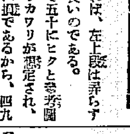

白なまづ

健康で申分ない顏がいつの頃からか白い赤いハンテンが顏面に身體に發作し最初は栗粒程のハンテンの爲そのまゝに打捨てゝ置くがだんだんハンテンが大きく擴大するので生來の美顏も害され血統を疑はれて折角の良縁も破れし例もあるナマズハンテンの爲め御困りの人に良藥を謹製切手封入御申越次第詳報す

▲明石市相生町　長壽園

實力の世界

天下無双の貫録

を示す妙布の藥効は銃後健康保護藥の横綱！

貼るが早いかグングンと強力な藥効で各種の健康障害を排除する作用は、土つかずの横綱の業に素晴らしく迅速で手際がよい。健康增進最好機の今だ、疲れやコリや痛みの時はすぐ妙布を！

主効　肩腰のコリ　リウマチス　神經痛　過勞の痛　筋肉の痛み　うちみ挫き　乳のコリ　胸咽喉の痛

慰問袋に　用途簡便、効力抜群の妙布は、將兵の健康護身最適薬として喜ばれてゐます。

金二十錢　金三十錢　金五十錢　金一圓　全國各藥店にあり。

本舖　株式會社渡邊輝綱藥房　東京市麻布區霞町二十一番　振替東京四六〇七番

14—5

頭痛みやげにツルチュク（？）［illegible］

水虫　田虫　皮膚病には

効能　田虫、いんきん、水虫、しつ、ひぜん、白くも、はたけ、吹出物、汗も、爛れ、切傷、毒虫

などと皮膚病は數多いが治す手段は只一つ……一二三と相場が決りました……

効目本位の

一二三

外用常備藥

定價　二十錢　三十錢　五十錢　一圓　二圓　藥店にあり

本舖　東京・神田明神下　師岡天然堂　振替東京一三七二番

NO—27

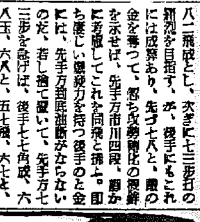

商業及法人登記公告

［illegible］

疲勞恢復に

其日の疲れは其の日の中に治しませう

疲勞恢復には葡萄糖、果糖、アミノ酸主成分のどりこのが一番有効！

おいしい一杯、氣分爽快！體力充實！

全國藥店、食料品店にあり

專賣特許　どりこの

京城地方法院

［illegible］

右昭和十四年參月貳八日登記

食慾素

結核の速なる恢復に

結核は、消耗性疾患の異名があるやうに全身の榮養状態が著しく低下し——體能の状態にあるにかゝはらず、患者は食慾を全く有しないか、或は有しても極めて微弱なため、一層消耗の度を增加します。
殊に有熱時の物質代謝は健康時よりも二〇—三〇%增加しており從つて食慾不振は、發熱、盜汗、下痢と共に恐るべき病勢進行の原因となります。

◇

『わかもと』は結核患者の衰弱した胃腸組織の細胞に賦活して、その機能を旺んにする結果、顯著な食慾增進の作用があります。
ポアス博士は諸況の原因による頑固な食慾不振にヘーフェ菌（わかもと主菌）を投與して七五%以上の全快率を得、之を「食慾素」と稱し絶讚してゐます。

◇

結核患者に於て食慾が旺盛になれば、榮養の攝取が多量になり、自然結核疾患に附隨した種々の症狀を自覺的にも他覺的にも輕快せしめて、病勢を速かに恢復に向はしめます。結核患者の家庭療法にはぜひ『錠わかもと』のやうな優れた食慾素が必要です。

★わかもと粉末・卅日量（五袋入）一圓六十錢　瓶あり

胃腸榮養　錠劑　わかもと

複合ヘーフェ菌劑

ポスター展覧會　2回

錠三百　一圓六十錢

東京・芝公園

營養と醫藥　わかもと本舗　榮養と育兒の會

振替東京一七〇〇〇番・電話芝（43）一一五七番